時事新報

（民國）五年十二月三十一日（即陰歷十二月初七日）星期日　第三千二百四十三號　共三張　售大洋三分

館設上海英租界望平街一百六十二號門牌　電報簡碼六六九〇　電話號碼一七八六

告白刊例　短行五十字起碼……第一日每字大洋五厘　第二日至第七日每字大洋四厘　第八日以後每字大洋二厘五毫　多則以十字遞加

……書局

……書　情小說　有夫之婦……每部……定價五角

天籟一冊……每冊定價二角

……國體紀念象棋新局　每部……

本報特別革新啓事

正本報大受征伐之時也今民國再造日月重光本報同人聊欲盡其一得之愚報特色爲當世告（一）本報立論穩健持義正大不涉黨派惟以永固國本爲目的（二）本報以立國大本在教育故於報中闢教育界一欄記學生須通世界大勢故於歐美各處特設通信員（三）本報以立國大本在教育故於報中闢教育界一欄記學生學堂之成績此後更擬注重人格教育與職業教育之理論以期轉移國內學風（四）本報注重工商界消息使本埠商人得窺各貨銷場及世界貿易情况（五）本報對於歐戰特別注意以期鼓勵國人愛國尚武兩大思想現由張君勵先生譯出現今戰事叢談一部按日登報（六）本報注意各種小說及有趣味之記載如上海黑幕之類以後尙有極奇之投稿（七）本報於第二張設插畫一方以上各條自陰歷正月起實行願與國民拭目俟之

啟者本報去年因反對帝制袁政府欲禁其出版旋以目的不達乃將本報郵寄之權停止蓋當西南用兵之日亦以商權今後之國是敢將本

松坡圖書館籌辦處通告

本籌辦處暫設新聞路三十號各處函件請逕寄該處爲荷

徵求蔡公松坡遺著及其他與蔡公全集有關係之文字啓

蔡公松坡功在社稷不幸早世未竟厥施有氣所悲選遷無間同人發起設立松坡圖書館於上海建祠鑄像所遺書物可爲紀念者無不徵集保存用資觀感至其遺著尤爲蔡公一生精神所寄亟應廣爲蒐採裒集成書庶幾公之精英永在霄壤凡蔡公生平服務之地所有公牘文字以及與私人往還之書札著述所作序跋或在各處學堂及軍中講演之紀載均望迅賜抄錄郵寄本處其他如對於蔡公之遺聞軼事有所記述以及此次哀輓之詞無論爲駢爲文爲詩亦望錄寄俾附入全集以示表彰之意而永哀悼之思同人等不勝感激企禱之至

上海新聞路三十號松坡圖書館籌辦處啓

山陰王仲明先生醫例

先生精於岐黃善治疑難大症曩在成都活人無算茲因川亂回籍道經滬上同人竭力挽留以醫國妙手惠我僑商幸勿交臂失之（門診）上午十鐘至下午二鐘（醫金一元一角）（出診）下午三鐘至六鐘（醫金四元）急症隨請貧苦者醫金隨意（寓）二馬路大興街新旅社一百十號（湯熱先宋漢章　鶴庭　竹書　孫伯雄　蔡谷淸　馬似蘭　葉葵初同啓）

上海商業儲蓄銀行告白

本年陽歷十二月三十一日及六年一月一二日爲本銀行結帳之期一切交易暫停三日　上海商業儲蓄銀行敬啓

中國通商銀行謹白

本銀行招集商股資本五百萬兩現已收足二百五十萬兩銀行開設上海經營各項存款匯項凡有放存銀兩半年長年存款一切交易無不周妥克己並自備高大洋棧一所以便寄劃貨物並可押用銀兩棧租格外公道特此佈告

中華書局

新制中學師範各科教本

中學師範學校用書第一在合教育旨趣第二務適世界趨勢本局新制中學師範教本出版最新以上兩點無不備具業經教育部審定公布

中學修身教本	四冊各一角五分
師範修身教本	五冊各一角五分
中學國文教本	四冊各二角五分
國文教本評註	四冊第二冊六角餘各八角
中學本國史教本	三冊各四角
本國史參考書	三冊各八角
師範本國史教本	三冊一冊四角餘印刷中
東亞各國史教本	一冊三角
西洋史教本	二冊各二角
本國地理教本	三冊各三角
外國地理教本	三冊各三角
教育學	一冊三角
哲學大要	一冊二角五分
各科教授法	一冊三角
管理法	一冊三角
教育史	一冊三角
家事教本	二冊上冊二角下冊二角五分
植物學教本	一冊八角
心理學教本	一冊三角五分
法制教本	一冊三角
商業教本	二冊各四角
商品學教本	一冊四角
用器畫	一冊三角
英文讀本	卷首上下二冊各一角半 一冊四角半 二冊六角 三冊六角 四冊一元
英文法	四冊 一冊二角 二冊三角五分
英文作文	四冊一冊三角餘印刷中

丙(115)

商務印書館

涵芬樓秘笈　第一集

古書善本寖銷寖亡此不可逃之理惟賴好事之家鄭重翻印繼續流通敝館深體此旨爰出涵芬樓所蓄秘籍世無傳本者校正印行紙墨裝潢力求精善使愛古者不至滿今垂絕者賴以續命念千狐之腋非俄頃所能成因仿知不足齋叢書之例刊成八本區爲一集蔵行月布以副海內先覩爲快之心今第一集已成計忠傳（永樂大典本）一冊續墨客揮犀（影宋本）二冊復齋日記（明鈔本）一冊識小錄（手稿本）四冊共計八冊布套一函

毛邊紙	連史紙
二元半	三元

精裝一冊定價一元

自有珂羅版以來名人書畫始稍稍出現於世既與原本無損而濃淡纖巨復毫髮不殊洵爲審美家所樂購本館今特向海內收藏家搜集宋元明淸諸名人書畫真蹟百數十種訂立特約分集印行茲第一集已出版係澄秋館陳氏所藏計書十二畫十一皆希世實也

商務印書館

影印殿版二十四史　殿版四史

預約祇有一天

預約銀一百十兩　全部七百十一本

預約每部七元　共五千頁訂四十冊

購請從速

統於陽曆年底截止

省長公署通飭戒煙新藥行銷

前浙江省立戒煙局長藥學士徐錫驥先生發明戒煙新藥（不吐不瀉眠食如常斷癮後毫無痛苦迄今完全戒斷者已十餘萬人）自張謇湯壽潛兩先生（浙省各縣戒煙分局一律購用現報齋淸此藥成效卓著）美國丁義華先生暨全國禁煙會（發起新藥戒煙社）使屈（移咨各省一體行銷並蒙）浙江巡按使齊長章（提倡推廣又蒙）江蘇巡按使齊通飭各屬一律通銷並給示保護在案　再徐君著有戒烟必讀（一書曾經前淸禁烟大臣頒行各省現由全國禁煙總會特印二萬部分佈全國爲戒烟之指南此書詳載戒烟良法戒調後養法各種戒烟丸選擇法並禁烟緊要法凡關於戒烟之事無不詳備每部定價二角戒煙新藥大盒十元中盒四元小盒二元外埠函購款由郵局匯到即日回件不誤如郵隔未通處郵票亦可代用惟郵票須作九折）計算外埠經售章程函索即寄

總發行上海浙江路清和坊對門新藥戒烟社

分售處●上海英大馬路盆湯弄口●杭州清河坊巷內大井巷口

大生製藥公司啓

學生作文必備之書

國文成語辭典

特價五千部

全書一千餘面約共二百萬言

洋裝一冊布面金字

定價二元五角　特價一元二角五分

購者務請從速

本書仿歐西成語辭典 A dictionary of Phrases 之例不列單字而分部一依康熙字典例　所采成語以中國文學爲限　專供普通文人及高等小學中學師範各學校之用故解釋力求明顯　以期檢閱省時引證務歸正確　以免穿鑿之弊全書經三易稿去取之間煞費苦心今將全書特色列下

搜羅詳備　解釋簡明　引證確鑿　體例正當　印刷美麗　裝訂精良

本書郵費　本國一角五分　外國四角　日本二角五分

中國圖書公司和記發行

商務印書館代售

中華民國五年十二月三十一日（即陰歷丙辰年十二月初七日）（星期日）第三千二百四十三號

（中華郵政總局特准掛號立券之郵件）（明治四十二年二月念八第三種郵便物認可）

中華民國五年十二月三十一日（陰曆丙辰年十二月初七日）星期日　第三千二百四十三號

短論

說調和（愁予）

今之時代一講調和之時代也。新舊之爭有待於調和。黨派之爭有待於調和。政客之爭有待於調和。督軍省長之爭有待於調和。行政機關與立法機關之爭有待於調和。司法機關與立法機關之爭有待於調和。今府院之間又時以隔閡聞。而各省調和之電。且踵至矣。**是今之政局。無一而不有待於調和也。**

新舊之有待於調和。以其性質之異也。黨派之有待於調和。以其政見之異也。武人與政客之有待於調和。以其活動之牴觸也。督軍與省長之有待於調和。以其權限之牴觸也。行政機關與立法機關之有待於調和。以國會則欲強政府以就我範圍。政府則欲離國會而自由行動。彼此不免衝突也。司法機關與立法機關之有待於調和。以國會對於法院則欲顯其最高之權能。法院對於國會則欲保其獨立之地位。故此不免衝突也。府院之有待於調和。以府派人物則欲保留元首最高之權。院派人物則欲求舉責任內閣之實。彼此不免衝突也。緣此種種之衝突。於是一國之事。**遂多不調。**一國之人。**遂多不和。**然國家大局不能以不調不和者終古也。於是有一不調不和之事。即需一調之和之之人。既有調之和之之人矣。則國家庶政宜若可調宜若可和。然而今之時局事無分大小。人無分上下。幾無一而不有待於調和。而調和之人。又不能借才於異……是為人調和之人。即為待人調和之人。而調之和之之人。即為不調不和之人。**以不調不和之人任調之和之之責。如何而得調和哉。**於是調和之聲雖滿天下。**而政局終歸於不調。歸於不和。**既不調矣何可言和。既不和矣烏得言調。嗚乎調和。

北京專電

●**日使通知外部因奉日政府訓令中止鄭家屯案會議。俟明正定期再會。聞因警察權經我聲明否認。日本即以已經提出。礙難撤回。將俟閣議決定方針**（三十日上午十二時發下午七時到）

●**鄭家屯案內之警察顧問已議及人數問題。今所爭者惟警察權**（三十日上午十二時發下午七時到）

●**老西開交涉法使得本國訓令。謂中政府提議辦法。彼國不能承認。應照三國調停原案重新交涉**（三十日上午十二時發下午七時到）

●**風聞十四省督軍來電主張三事。(一)實行責任內閣(二)改組一部分閣員(三)忠告國會專議憲法**（廿九日上午九時發三十日上午二時到）

●**益友社之吳景濂韜園之蕭晉榮連日奔走各參議員處。破壞張國淦之同意票。政學會贛議員助之。圖為謝遠涵保地位。張因此未能通過**（廿九日上午九時發三十日上午二時到）

●**近因磅價低落。鹽款餘存較多。部與五國團磋商。除本月已撥還者外。再撥二百萬藉資度歲**（廿九日上午九時發三十日上午二時到）

●**議員行兇案審廳開庭。被告不到。未審理。張我權又向平政院控檢廳起訴不公。院已批駁**（三十日上午十二時發下午七時到）

●**預算案於各省軍費尚未議竣。全部終了。當在明年**（三十日上午十二時發下午七時到）

●**唐繼堯覃衡致書政府國會。體會時艱。力予調護。俾段總理專心圖治**（三十日上午十……）

●**朱漢章到京後。徐恩元尚說官話。謂明春仍須張公權赴滬一面設計。自固著著進行**（念九日上午九時發三十日上午二時到）

●**蒙古議員唐某等主張打消公府翊衛處官制。議院中主此說頗多**（三十日上午十二時發下午七時到）

●**公府派哈漢章赴甯祝馮壽。馮電辭不敢當**（三十日上午十二時發下午七時到）

譯電

昨夕北京接到各省致總統總理及各部首長之要電一通。係各省軍界領袖。受張勳指示。於蚌埠會議之結果。即聯名通電中央。有十七省督軍簽字。惟粵滇黔三省。未在其列云。聞該電指斥總統與國會之干涉政府。並分別提出要求（一）總統不再干涉行政部。蓋所謂行政部者。按諸憲法當由內閣主之。以總理為首長（二）國會亦當不再干涉。（三）黜退財政交通司法三總長。另簡相當人員以代之。以上三條若不立即允准。列名者當取相當手續。以求達到目的云。（字林報二十九日北京電）

昨日（二十八日）法使館為老西開案。照會外交部。按法代使馬德。與伍廷芳總長對於此案之討論。於已兩星期前終結。當時即以中國方面之條件。提交法政府。惟此次條件。未能得其承認。法代使仰承巴黎政府訓令。現已通知中政府。聲明法政府。希望以英使朱爾典所擬之條件為根據。以解決此事云。（字林報二十九日北京電）

昨日（二十八日）法代使馬德。赴外交部呈遞法政府關於中政府解決老西開案提議之覆文。刻正靜待中國方面之答覆云。據京津泰晤士報謂法政府已拒絕中政府之建議。按該項建議。係一種修正案。曾有曾經中國承認。直至最後始言須提交國會之一種協約云（路透社二十九日北京電）

聞法政府已拒絕伍廷芳氏關於老西開案之提議。堅持必須依據英使朱爾典所提議之條件解決云。（德文報三十日北京電）

中法交涉老西開問題。現經法代理公使。通告外交伍總長。拒絕中國之提案。謂仍須以英國公使之調停條件為根據。聞伍擬將此意。咨知國會。（東方通訊社三十日北京電）

今日（二十九日）鄭家屯會議。因日使林權助之請。業已展期。蓋正靜待東政府之訓令也。聞此項訓令。係關於南滿東內蒙設立日本警局事。暨聘用日本軍事顧問問題。日本方面。雖未必力迫中國承認此種要求。然亦並無完全撤回之意。將仍其懸宕。以待將來之再行提出討論云。（路透社二十九日北京電）

鄭家屯案交涉暫停。至一月五日再行開議。以日使方靜待東京政府訓令故云（德文報三十日北京電）

今日參議院投張國淦任內務總長同意票。未能通過。蓋眾議院中立派議員。多贊助段氏之任命張氏。故所投同意票。較國民黨為多。而在參議院。則國民黨議員實占多數。故得否決。政局停滯。因以益甚云（字林報二十九日北京電）

參眾兩院自本日起。休會一星期。（東方通訊社三十日北京電）

鐵路當道。在哈爾濱車站。查獲烟土六百磅。悉數充公。當路局人員查土時。其自己所乘之車。亦為憲兵搜查。蓋接滿洲車站來電。謂私土多藏於鐵路長官之車室故也。乃其結果。並無所獲云。（路透社二十九日哈爾濱電）

前參謀總長唐在禮。已率同赴歐觀戰之海陸軍官二人。由京起程。取道美國云。（德文報三十日北京電）

據聞此次憲法促成會之通電全國。其內部主張者為徐樹錚。（東方通訊社三十日北京電）

法國駐京公使坎狄氏。已由本國出發。豫定來月二十八日前後到京。（東方通訊社三十日北京電）

馮副總統壽辰。黎大總統派哈漢章孫洪伊（譯音洪伊二字電文不明）等。段總理派徐樹錚林長民等南下祝壽（東方通訊社三十日北京電）

德國駐京公使與提現任抱病。（同上）

官場得電云。俄國政府於二十四日發表禁止輸入之奢侈品。定於來年二月十四日實施（東方通訊社三十日東京電）

品川地方今日黎明大火。延燒約二百戶（同上）

瑞典瑙威丹麥三國各致文與交戰國。謂斯坎狄拉維亞三國對於美總統之建議。極為贊成。彼等如不贊助停止戰爭之舉動。則將有負國民有負人道云（路透社二十八日丹京電）

法國全國社會黨大會。通過決議案。譏笑德國提議媾和之公文。並切實聲明協約國對於國防。仍當努力進行。（路透社二十八日巴黎電）

共和黨發表宣言書。促請繼續作戰至全國屬望而後已（路透社二十八日羅馬電）

內外要聞一

●各省軍民長官聯名呈總統總理電文

各省軍民長官聯名呈大總統段總理一電。由馮副總統領銜拍發。其文曰。民國建元。於今五載。中經變故。起伏無端。國勢日危。民生日蹙。政務日以叢脞。已往之事。今不復道。自此次國體再奠。天下望治更切。以為元首恭已。總揆得人。議會重開。從茲必立定國是。計日成功。乃半歲以來。事……未理而爭益甚。近日浮言……尤有不可終日之勢。國璋等守土待罪。憂惶無措。往返商榷。發為危言。幸垂察之。我大總統謙德仁聞。中外所欽。固無人不愛戴。自繼任後。尤無日不廑如傷之懷。思出民於水火。然而功效不彰。實惠未至。雖有德意。無救倒懸。推原其故。在乎政務久不振。政務久不振。在乎信任之不專。前因道路傳聞。府院之間。頗生意見。旋經國璋電詢。奉大總統覆示。謂虛己以聽。負責有人。是我大總統亦既推心置人腹中矣。皇天后土。實聞此言。國璋等咸為國家慶。以我總理之清正沉毅。得此倚畀。當可一心一德。覓厥所施。今後政客。更有飛短流長。為府院間者。願我大總統我總理。立予屏斥。國璋等聞見所及。亦當隨時參揭。以肅綱紀而佐明良。任賢勿貳。去邪勿疑。然後我大總統可責總理以實效。總理乃無可辭其責。有虛己之量。務見以誠。有負責之名。務徵其實。獻可替否。此國璋不敢不推誠為我大總統告者也。自內閣更迭之說起。國璋等屢有函電竭力擁護。一則慮繼任乏人。益生紛擾。陷於無政府。一則深信我總理之德量威望。若竟其用。必能為國宣勞。收拾殘局。非徒空言擁護也。現在大總統既表虛己之誠。正總理勵精圖治之會。目下所急待施設者。軍政財政外交諸大端。皆宜早定計畫。循序實行。國璋等擁護中央。但求有合可奉。有敎可承。事勢苟有可通。無不竭力奉宣。以舉統一之實。此大方針。非我總理不能定。閣員與總理共負責任。得此領袖。理宜協恭近

千古情史　有女無婦　義反關睢　同嗟失偶　神合形離　盪史在右
全書百七十餘張每張可文字生三千言　前文後圖各占半幅　手書行楷　圖則時裝仕女

神農大主花露水
質淨氣清　芳香撲鼻　凡面上雀斑粉刺　狐臭痱子汗斑寒濕頑癬皮膚……

題日苦情 有夫之婦 卓哉不朽
石印精美 ●經售處 各埠時事新報分館
●總發行上海 大生製藥公司 ●杭州分公司 大井巷口 大生製藥

我實輕率急功致陷窮境當事之師所爲邪閣員必有一貫之主張取鈞衡於總理勿以一部所主張或遷就乎閣員閣員苟有苦衷不妨開示公是公非當可主持孰輕孰重尤當量衡國璋等亦心爲國不卹乎他此維持內閣之眞意不能不掬誠爲我總理告者也。國會爲國家立法機關關係何等重大舉凡一切動作必惟法律是循始足以饜衆望此次兩院恢復之初原出一時權宜之計其時政潮鼎沸國本動搖但期復我法規故未遑存顧處國璋六日一電具有苦衷極望憲法早定議政得平不騖近功不逞客氣予政府以可行之策。爲國家立不敝之規。則此邇來再集絕而復續之國會雖有未洽天下之人猶或共諒不意開會以來紛呶爭競較甚於前既無成績可言。更絕進行之望。近則侵越司法。干涉行政。覆議之案不依法定人數。擅行表決。於是國民信仰之心。爲之盡墜。前途殆已無所希冀。詬仇視之。不獨國會自失尊嚴。即國璋等前此之主張恢復者亦將因是而獲戾說臨時約法於自由集會開會閉會一切無所牽掣要須善用之耳苟或矜持意氣專事凌越則蓄意積憤。必有潰決之一日。甚且累及國家。國璋心實危之我大總統我總理至誠感人望將此意爲兩院議員等切實儆告蓋必自立於守法之地而後乃能立法。設循此不改越法侵權。陷國家於危亡之地。竊恐天下之人。忍無可忍。決不能再爲曲諒矣。此國璋等對於國會之意見。不敢不掬誠入告者也。總之我總統能信任總理。然後總理方有負責之地。總理能秉持大政。然後國家方有轉危之機。國會能持大經。鞏固國基。則國存國會乃有所附麗。否則非國璋等之所敢知。憂深語激伏祈我大總統我總理秉察之馮國璋張勳曹錕朱家寶張懷芝張作霖孟恩遠郭宗熙畢桂芳閻錫山孫發緒陳樹藩趙倜田文烈王占元譚延闓倪嗣沖李純戚揚陸榮廷朱慶瀾唐繼堯陳炳焜呂公望李厚基羅佩金劉顯世張廣建姜桂題田中玉蔣作賓印

●政訊雜紀之三十五

（北京通信）

▲憲法促成會與國會 ▲政學會與益友社 ▲小政團發生與合併 ▲呂復與谷九峯

此間有憲法促成會發生內幕如何不得而知據其通電觀之似對於國會主張根本解決日前參議院爲此事質問司法總長司法總長張氏出席答覆大意謂曾以電話通告該部次長囑無召檢察廳對於此事下一種研究。即研究無行爲是否違犯刑律。是也。張氏曾又聲明在彼個人之見解則認爲違犯刑法云云當時報告既畢鼓掌之聲不絕蓋諸議員止認爲司法總長已允依法起訴而不知張氏之言大有活動之餘地。即彼憲法促成會之行爲是否犯法尙須約多數法曹之研究也張氏又言彼個人思想則希望一種報律遂歷述報律之必要問由議員朱兆莘質問曰。貴總長既認報律爲必要爲何不由政府提出法案張答曰政府所以不遽提出者恐議員諸公對於此事不甚歡喜故也統觀張氏所言。頗有不負責任之狀態。張氏爲新人物中錚錚者似不當以不負責任之態度表示於社會則社會對於新人物之信仰必生影響也參議院之質問憲法促成會其意在防止解散國會向乃祺爲質問之提議者其言曰在袁氏執政時代凡一種傳言將來必成事實今憲法促成會之通電有解散國會之意不可不先事預防此亦司法總長之責任也云云實則自吾人觀之國會若有險遇。決不能因國會自身提出質問。而有所保護與挽救。此種質問徒爲多事耳。某君曾主張恢復國會者也近見國會之違法發爲一種之言論其言曰國會之解散非毀棄國會之機關也不過更換其成分而已故袁氏之解散國會不得謂解散蓋解散者以重新召集爲唯一條件若毀棄其機關使不存在則非解散矣既明此理則解散國會決非取消國會取消國會爲毀滅國法上之機關當然爲違憲行爲若解散國會則不然不過更換其內之分子而機關仍無恙焉則決不爲違憲夫英爲不文憲法之國所謂不文者非無條文乃無眞然之法典名曰憲法不過以各種單行法律集成之耳然在英解散議會者不知凡幾而各項單行法律皆無規定君主有解散國會之權由是可知國會之解散不必限於法律明文法律雖無規定亦可依理執行故吾約法雖無解散權之規定然以英倫之例觀之亦未嘗不可解散即解散焉亦決不爲違背約法若夫取消國會則爲革命自不可一律而論某君之言如是無論法理與法例皆確切不移吾以爲大足爲世人參考之資也

張國淦之長內務。在衆議院居然通過矣事前一班推測家皆謂不能通過蓋因益友社社會表示不同意而孫派又極力運動他人反對故也通過後孫派之報大罵政學會。謂以六省省長爲交換條件倫兒常疑人竊物蕩婦常疑人有私唯其自家居心如此始能想到人家吾知政學會對於此種謠言亦不過一笑置之耳吾人所常引爲憾事者政學會與益友社之關係總在若明若暗不即不離之間爲益友社與孫派之關係。亦復不絕如縷。絕無明確之態度表示于天下。經此一番。或者政學會對於益友社。可以完全脫離。而益友社可以幷入孫派則穩健與暴烈可以分離亦未始非政局前途之大幸也最後決心不能無疑若仍持多數主義凡事委屈求然而吾人對於政學會諸人是否有此毅然斷然之保全多數則其結果必致爲多數所利用而自家之多數遂一變爲人家之多數矣思操縱多數乃適爲多數所操縱則所貴乎多數安在吾不得不望彼政學會諸人對于此理深爲注意也

小政團之發生。自議員入以來如春芽之經雨。一夕遍生不寘自有組織大黨壟斷政局之說而中立各小政團亦有合併爲一黨傳聞。並聞所標之宗旨爲擁護現政府。未知內容究爲何如也。而大黨之說近亦杳然傳聞政學會人對於此事頗施反對之活動事之中止是否因此亦屬疑問唯吾人以想像測之彼初生之犢猛於虎之孫大政客斷不致即此善罷甘休也

衆議員呂復與谷九峯頗相得。人目爲谷派。不知何故忽登廣告於孫派之危言日刊謂意見與政學會不合。已宣告脫離云云此人暴烈而無知識離政學會而入孫派誠可謂物以類聚矣確聞孫派議員皆由孫氏每月津貼二百元呂先生是否亦貪此區區之數則未敢斷定也

●西報論一九一六年之中國

昨日文匯報社論題爲一九一六年之中國。茲譯其大意如下一九一六年之中國可謂多事矣而今則洸光如駟轉瞬已居年關此一歲之中。中國曾渡越兩大危險。一屬內部一涉外界所謂內部之危險。即爲恢復帝制播植亂種而相爭數月卒能推翻袁氏重建共和不可謂非幸事也所謂外界之危險。若僅由表面觀察必以爲我人所指定係日本而抑知德國之危險更甚於日本向使其野心得逞則俄法既被蹂躪中國之獨立將亦聽命於德皇矣至目下中國內部之紛競。則是黨派之傾軋。而非主義之爭。（中略）夫立憲之國。雖不能無政黨。然當時局緊急之秋。則宜祛黨見而專心國事。如英國是也。顧中國則何如雖現內閣包羅各派而衝突時生總統與國會。皆不能與現內閣和衷行事。而推其擾攘之由。則大率爲黨派的。或個人的。而非出自愛國。根據於主義者也。然自近數月來現內閣已將擾亂分子稍稍斥除而汲引心胸較爲闊大之人物亦有足堪告慰者（中略）目下正在組織堅固之兩大政黨足爲憲政基礎惟我人今所欲問者。則中國去統一已較近乎。此本年之一大問題也由我人觀之以爲就全局而言。其去統一已較近。謹本此論以獻頌於中國暨中國之友以及愛讀本報諸君曰謹祝新歲幸福萬事昌盛

●鄭家屯案交涉之東報記載

二十六日大阪每日新聞北京電云二十三日鄭家屯案交涉之結果中國對於顧問問題。並無斷然拒絕之意惟伍廷芳謂聘請顧問如以中國自動的形式。則非不可承認。關於警察權問題。中國以地方之報告爲基礎藉口侵害主權。反對頗力。林公使懇切說明伍總長仍形激昂然彼希望解決此事甚有誠意故再行交涉二三次雙方主張。必尤見接近。要之中國似非全然拒絕日本之要求也

●東報記各國對於美總統通牒之態度

美國總統威爾遜通牒各中立國及各交戰國已詳二十八日本報今中立國之態度尙無表示而美國人士及各交戰國之於通牒或則疑慮或則反對贊成頗不一致茲將最近之消息一一譯述之大阪每日新聞華盛頓電云美國政界。對此通牒。頗爲驚駭。駐美各國大使。似不解威氏意之所在。紐約世界報以通牒爲對德的作用。其言曰若德國再有殘忍之舉航艇戰則美不恤犧牲將於武力與平和二者之中擇一而行也又舊金山電云威氏出此通牒後多有上書道感謝之意者云此美國各界對於通牒之態度也

該報倫敦電云十九日英相喬治在議會演說而威氏通牒既於十八日至倫敦二十日經交英國外交部因此暴露於世由是觀之在德相演說媾和（十二日）之前。威氏已決定出此處置。更觀美國選舉總統威氏連任之後親德派活動尤甚最近且運動禁止輸出食料品而威氏之出此通牒似欲以德國賠償損害恢復殖民地爲條件而議和也又電云英國報紙對於通牒之感情謂爲憤怒。無寧謂爲驚異沉痛因提議平和初不得視爲不公平然威氏觀察戰爭目的以德國與聯合諸國相提並論大可駭異矣又電云英國各報僉謂通牒不得其時。故可援美國南北戰爭時美總統林肯氏不絕歐洲干涉之例而反對美國出此又電云英人既推敲通牒之內容感情尤壞各報皆願威爾遜毋强求媾和地球晚報激昂達乎極點疑威氏是否失常（按此猶嘲人狂囈）司登達特晚報諷威氏曰幸熟察各交戰國相見之狀態然後效居間調停之勞其他各報目此通牒爲助德國提出之和議故更不表示歡迎此英國對於通牒之態度也。

（未完）

●二十八日衆議院開會紀

十二月二十八日下午衆議院開會議長湯化龍請假副議長陳國祥主席兩次延長時間至兩點始足法定人數開議議長報告議員請假在七日以上者阿玉勳烏圭等八人唐寶鍔謂親喪大故不得已請假者亦不過一月乃阿議員請假竟至六月之多會期只四個月而請假以六月計世上寧無此事也易宗夔謂開會以來阿議員即未到院衆請分次表決議長謂阿議員是否曾到會查明再議可也遂表決楊君士傑等請假均無異議經多數可決惟議員王君請假四星期王謝家等以爲理由不甚充足經秘書長報告來電始可決又有動議變更議事日程者議長謂衆議院移交來之參議院華僑議員選舉施行法案現在政府已經來催議決以議決本案之後再行變更議事日程衆謂議事日程付表決　議長遂謂贊成本日第十查辦戚揚案。變爲本日第一案請起立起立者少數遂由提議人羅家衡說明理由畢王侃謂各省貪吏最多而以戚揚爲最甚苟不能不與查辦本案連署者甚少皆係提案之人本省議員幾於全體列名故本員以爲可以不付審查即可咨送政府黃懋鑫亦謂本案所列各款實不及十分之故本案當然成立不付審查。即日咨達政府。議長以本案成立付表決贊成者大多數遂按照本日議事日程開議第一案參議院華僑議員選舉施行法。（參議院提出）審查報告委員長蕭晉榮報告大致贊成原案成立說明後王侃王玉樹等均贊成原案議長以本案應開二讀會付表決贊成者大多數呂君復又動議即開二讀會議長以其說付表決多數贊成遂開二讀會。全案三條均無討論又表決即開三讀會。時功玖主張修正標題改爲選舉法施行法王侃亦有修正議長謂公文中亦可聲明遂以全案付表決。贊成者大多數。本案遂通過議員某君又欲變更議事日程王謝家等均謂本日第二案列入已久前經提議變更議事日程少數贊成本日當然既議且地方自治之恢復關係甚爲重要不可再爲變更議事日程提議人自行取消其議遂議第二案恢復自治機關案。（參議院提出）無討論議長宣告將審查衆無異議又決定交內務股審查。時三點五分宣告休息二十分鐘三點二十五分復行開會至三點四十分。仍不足法定人數。議長謂現在除休息室七八人外仍不足法定人數衆肅休息後請假者若干人議長謂休息後請假者計三十餘人故致不足法定人數現在因人數不足無法延長只得宣告延會時三點四十五分云

●日本在廈門設警事件

（北京清華學校國際公法講師刁德仁著）

（續）

▲確當之解釋　設使日人之解釋而確當則公共租界與專管租界之設實非無謂顧日人之見解實與一八九六年七月二十一日在北京與日本所訂條約第四款直相衝突該款云（日本臣民准帶家屬員役僕婢等。在中國已開及日後約開通商各口岸城鎮來往居住。從事商業工

尚友經書學校招生

宗旨　注重四書五經及古文等類兼課英文　年齡　十歲至二十歲　學費　每學期二十四元膳宿者加三十元午膳者加十元　開學　丁巳年舊歷正月二十日　校址　法界朱家橋皮少耐路普稍里　報名　善稍里一百另四號隨付報名費五元入學後算學額有限舊歷十二月二十五日截止　詳細取閱章程　本校謹啓

沈製　鏡面散　還我本來面目

悅並告天下同胞有患雀斑紅點白點油光黃面烟容不致有望洋之嘆（下略）售價每料用羊脂珠粉每洋二瓶每料六瓶洋二元五角最重之斑一料包愈

每瓶洋二角五分每洋五瓶　本埠北浙江路敬業里第一百另一號門牌金陵鮑公館靜夫氏拜手

人壽醫藥室　開任上海盆湯弄

余面生雀斑酒刺兼之烟容滿面屢購各種著名藥品終鮮效驗自得尊製雙料鏡面散此品用一月餘居然揩除烟容雀斑酒刺無他實爲妙藥果神世界第一之良劑也還我廬山眞相

標餘年氏小影定製五彩洋鐵匣子國貨金牌疑巴拿馬賽懸　各省藥房均有分售惟認明商標　罰料

瓣香廬　驥製　消痰半夏麯　内務部化驗嘉獎　勸業會特頒金牌

吾國自海禁大開之後事事以西法相尚卽藥品一項而論亦必以西來者爲優開者不察隨聲附和以爲西國藥品必係奇異珍貴之物質所製弃比我中藥以金石草木爲用也豈知西國所用之藥料大半皆由中國採運而去調查海關歷年册報藥料爲出口貨物大宗之一足見各種西藥原料皆由中藥提煉而成若能如本廬之驗製消痰半夏修合得法配佐相當其奇功速效因有遠出於而藥之上者非嘗通流行藥品所能並製齊驅也半夏一物本爲治痰良劑古訓昭昭由來已久惟此藥有三禁三忌須製煉得法輔佐相實始克有百益而無一羈再以西法提取精液傾藥濟※務使溫涼適宜攻補兼施性味和平不燥不烈無偏無倚功能止咳化痰平氣定喘清心潤肺滋陰降火解渴治煩利膈寬胸無論老年氣急痰喘皮不安枕少年勞傷吐血吼哮喘咳驚搞痰厥各症均能藥病除立剗圭效連服數次永遠除根已風行四遠名震環宇誠爲前無什古後無來者中西各藥莫可與京之一聖品也還因外埠爲藥濃混故改用五彩洋鐵匣裝盛仿單上有南洋勸業會嘉獎硬印方是真的小盒銀幣一元二角大盒二元四角每料六大盒寶洋十三元二角起碼門市二角

上海盆湯弄甯波路口崔氏瓣香廬總發行所啓　●本廬分設●天津北門東獅子胡同●長沙福大道街●安慶軍署西●南京下關大馬路●北京觀音寺街青雲閣商場●杭州陳列所●無錫北門外江陰巷

金星人壽保險有限公司廣告

●挽回國家利權●舒活社會經濟●提倡國民儲蓄●彌補人事缺憾

總董唐紹儀　董事會副主席盧信　總理易次乾　協理張平夫　總公司上海四川路一百二十七號　電話一四二六

店商吸三炮台香煙

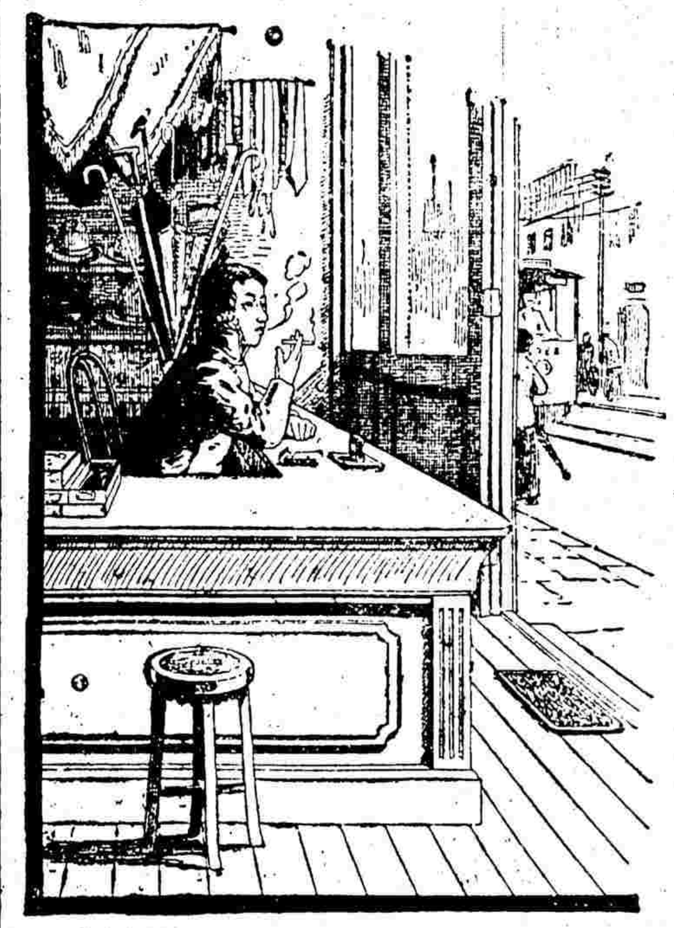

三砲台香烟可向寰球各處上等售烟家購取小包十支或二十支錫罐五十支出售

三砲台香烟係英國倫敦與勃力司土耳之威爾司名廠監製歸英美烟公司專售

定報章程

本日本國及境內○全年九元五角○半年五元○三個月三元○餘外國各埠○全年十六元○半年八元○以上均按照大洋計算郵費在內匯款匯費由定報人自付郵票按九五折算

本館寄售

袁氏盜國記　一本定價一元
墾荒全書　一本定價二元
六十名家詩　每部定價十元
警世小說　每冊定價四角
學術文鈔　每部定價
戊申全年壹報　每部
世界亡國史　每冊

●空前絕後之一新二著　國恥紀念象棋新局　●全書製定字形新局●宗旨正大●題詞精深●可作歷史觀●可作詩集觀●定價五角六分●印刷精良●七日四局●多購者從速　●代售處上海時事新報館及各書坊

純正大補品　麥精鰉鱻膠　為世界最王道最著名最滋養最完全的補品

凡人之生也先天不足賴後天之補助補助者何惟滋腎爲切要（生理學云）人之生養於血生活於氣生命於腎 命門爲三焦發源之所氣血交會之處臟腑百體之本生精化髓入脊循腦系於腎 俗云藥補不如食補 按鰉鱻肚 ……

特約總經售處上海英界四馬路巡捕房西首光華堂藥房　北洋正威藥廠啓

秋服冬服試服七天一月 ……

價目　分售每瓶四兩可服七天售洋一元五角○每打十二瓶售洋十五元各埠大藥房均有分售如有未設之處可從郵局函購兩瓶起碼寄費不取保險回件如用郵票代價每元加五分

天下馳名　英美烟公司　謹防假冒

刀牌香烟

中央地方權限解決之方案　梁任公先生序　張君勱先生著　省制條議出版

方今第一問題爲中央各省權限問題此問題而一解決則兵事財政各端皆可迎刃而解張君研究此問題有年特爲著出版省制一書出版行世比較美德各大國省行政之法日各國如省長之任命國稅地方稅之劃分省議會之權限參事會及省制之分配若夫以正確之解決誠方今救時之良書也末附省制餘論聯邦不可不之省制施行之次第今日言憲法及國會議員及行政界人不可不人手一編　每冊實價　各省商務書館總分店及本館

一等獎 製 廣嗣金丹
各種良藥之效果
服之能固本壯元陽調琴瑟益智慧長壽命多子孫定返弱為強之良劑也

雁蕩山游覽招待所
……者可由上海乘……之船越四十小時即抵海門由海門到……一日即達由館派人送導到山此引導人洋三元抵山以後游程均能安為佈置至海……待週到飲食精良洵稱台州第一世有志在山……
發起人 蔣叔……

本埠商情

各國匯兌
十二月三十日各國匯水行情如左

入條銀電報 無市
英國電匯 三先令五辨士七五
英國現匯 三先令五辨士八一二五
四個月期匯 三先令六辨士
買進四個月 三先令七辨士〇六二五
買進六個月 三先令七辨士一二五
沖貨四個月 三先令七辨士一八七五
法國電匯 四法郎八三五
四個月電匯 四法郎九九半
美國電匯 八十二兩七五
四個月電匯 八七五兩七五
以上合上海規銀一兩正
和國電匯 二百〇一個
印度電匯 二百五十五羅比五
香港電匯 七十兩
日本電匯 六十一兩七五
以上合上海規銀百兩正

金市
十二月三十日收盤行情如左

現貨條金(每條)三百〇九兩
足赤條金 三百十六兩
沙金合赤 三百十七兩
門莊飾金(每兩)四十七元
銀樓飾綵(每兩)一元六角半

銀市
十二月三十日銀行市價如左

英洋 開盤七錢二分〇〇毫 收盤七錢二分〇五毫
銀拆 開盤四錢六分 收盤六錢五分 掛牌四錢六分 掛牌二錢五分
銀盆 開盤三百十一兩五錢 收盤三百〇八兩五錢

錢市
十二月三十北市錢業元小洋錢拆加錢收盤行情如左

英洋 七錢二分〇五
龍洋 七錢一分九厘七五
新幣 七錢一分九厘七五
小洋 六錢三分七厘
錢拆 五錢九分
銀元 一百七十六千文
市錢 一百五十千文
衣牌 一千二百七十文
洋錢 七錢二分九厘
錢拆 一千二百文
八開 一百十一文
小洋如未 每角十五文

蘇州匯水
昨日市價如左

蘇規元 九百三十九兩七錢五分
洋釐 六錢七分七厘
銀拆 一錢五分
角子 二錢五分
銀毛 二錢五分

杭州匯水
昨日市價如左

杭規元 一千三百九十五元
洋釐 六錢四分

寧波匯水
昨日市價如左

滬申票 九十八元五角
鎮申票 八十七元五角
甬規元 一百五十五元五角
洋拆 無市
銀拆 升一錢

證券市價表
昨十二月三十日上海證券交易所報告

四年六厘內國公債(售出)五十七元
三年六厘內國公債(售出)五十八元
八厘內國公債(售出)七十七元五角
招商局船產股(購入)一百四十兩
交通銀行(售出)三十二兩五錢
通商銀行(購入)四十兩
漢冶萍 售出二十元
浙路股票(除四期)四十七元
蘇路股票(除七期)三十九元
浙江興業銀行(已繳三期)九五折

股票
昨由股票交通公司報告各種股票行情如左

藍格志買(每股)二十一兩七錢五
隣時買 三兩
英檢華又 十兩〇九錢
客輪磅又 七兩五錢
派亨又 一兩八錢五分

銀行實存銀根
十二月三十號星期六本埠各國銀行實存之現銀洋總數茲特調查於左

中國銀行存 銀六十七萬兩 洋三百五十八萬元
交通銀行存 銀二十五萬兩 洋四十一萬元
住友銀行存 銀五萬兩 洋七萬元
匯豐銀行存 銀五百〇一萬兩 洋二百六十五萬元
道勝銀行存 銀二百八十七萬兩 洋五十四萬元
麥加利銀行存 銀二百九十八萬兩 洋一百〇五萬元 大條銀二百五十九條
德華銀行存 銀十萬兩 洋十五萬元
正金銀行存 銀一百九十四萬兩 洋八十萬元
花旗銀行存 銀六十四萬兩 洋八十五萬元
東方銀行存 銀一百七十五萬兩 洋九十萬元
和蘭銀行存 銀二十二萬兩 洋一百十八萬元
華比銀行存 銀三十九萬兩 洋四十萬元
台灣銀行存 銀一百十六萬兩 洋五十萬元
有利銀行存 銀二十九萬兩 洋八萬元
中法銀行存 銀四十二萬兩 洋五十七萬元
各莊銀底存 銀十五萬兩 洋六百四十萬元
以上共存現 銀一千八百八十九萬兩 洋一千九百二十二萬元 大條銀二百五十九條

(按本報之查倉銀根悉根據各銀行之西文報告譯錄其存數較為詳確)

糧食
昨日滬南開出之米麥市價如左

高橋北粳白破 七元次六元二角
高橋北粳白元 六元八角次六元四角
高橋北粳新粳 六元五角次六元
高橋南粳白破 六元九角次六元四角
高橋南粳新粳 六元五角次六元
高橋南粳白陰 六元五角次五元八角
高橋南粳洋秈 五元九角次五元四角
高橋南粳底秈 五元七角次五元二角
蘇同河橋新粳 六元 角次五元八角
蘇同河港白陰 六元次五元六角
蘇同河橋洋秈 五元七角次五元四角
珠角河橋新 五元七角五次五元四
泗涇河橋新 五元七角次五元四角
北虞白米 五元七角次五元四角
周莊蕩白米 五元五角次五元二角

煤油
現市各牌煤油行情報錄於左

美孚老牌油(每箱)五元五角二分
美孚虎牌油 五元四角二分
美孚鷹牌油 五元一角二分
鷹牌散艙油 四元四角二分
(以上係美孚行經售)
紅星牌油 五元五角二分
幸福牌油 五元四角二分
(以上係德士古行經售)
老魚牌油 五元五角二分
老龍牌油 五元三角二分
亞西亞僧帽 五元一角二分
亞西亞十字 四元九角一分
僧帽散艙油 四元三角二分
(以上係亞西亞行經售)

紙貨
本埠龍章造紙廠所製各種機器紙行情如左

十五刀原連史 七兩九錢
十五刀元連史 七兩七錢
十五刀頭連史 七兩三錢
十五刀正連史 六兩七錢半
十五刀胖連史 六兩三錢半
十五刀特連史 六兩四錢半
十五刀綸連史 六兩二錢
十五刀雙碰連史 七兩三錢
十五刀夢字連史 七兩
十二刀美字連史 八兩四錢
大魚和字毛邊 五兩九錢
六頁雙字毛邊 五兩七錢半
大玉雙字毛邊 五兩六錢半
十二刀加長白關 五兩六錢
(運往外埠外加出口正稅水腳)

火柴
昨日市價如左

雙昌紅頭火(每箱)二十兩
榮昌紅頭火 十九兩
泰昌雙獅火 三十三兩五錢
黑頭樅漁牌 二十四兩
又 獅水牌 二十五兩
又 地球牌 二十七兩
又 封王牌 二十八兩
又 獅球牌 二十兩
又雲鶴細枝 二十四兩
又雲鶴紅枝 二十四兩
又雙喜雜牌 十八兩
又單明雜牌 十七兩
雲鶴紅頭火 三十兩
三貓紅頭火 三十兩

糖市
現市開出之各種糖價報告於左

太古四溫半火車糖(每担)九兩
太古四二五又 八兩九錢
太古四溫又 八兩四錢
太古三溫半又 八兩二錢
四號東洋車糖 八兩六錢
五號又 八兩五錢
六號又 八兩四錢
七號又 八兩三錢
八號又 八兩二錢
東洋一號冰糖 十三兩
東洋二號又 十二兩八錢
東洋三號又 十二兩六錢
潮州白糖 八兩七錢
廣順赤糖 七兩三錢
綿糖高白 十二兩
綿糖中白 十一兩四錢
綿糖高赤 七兩五錢
綿糖中赤 七兩三錢
頭號呂宋青 六兩二錢
二號又 五兩六錢
三號又 五兩三錢
四號又 四兩八錢

中國棉紗
昨日開出之各牌紗價錄左

十六支紅魁(十一包)一百〇四兩
十六支紅鶴 一百〇三兩五錢
十八支雲鵲 一百〇三兩
十六支[illegible] 一百〇八兩
十六支雙虎 一百〇五兩五錢
十六支[illegible] 一百〇四兩
十六支[illegible] 一百〇五兩
十六支日光 一百〇四兩
十六支[illegible] 一百〇七兩五錢
十六支[illegible] 一百〇四兩
十六支[illegible] 一百〇五兩
十六支人[illegible] 一百〇三兩
十六支[illegible] 一百〇三兩五錢
十六支天[illegible] 一百〇三兩五錢
十六支[illegible] 一百〇二兩七五
十六支[illegible] 一百〇五兩
十六支[illegible] 一百〇六兩
十六支[illegible] 一百〇二兩
十六支[illegible] 一百〇五兩
十六支[illegible] 一百〇四兩五錢
十六支人[illegible] 一百〇四兩
十四支寶塔(十包)一百〇二兩五錢
十四支雙[illegible] 一百〇二兩五錢
十四支[illegible] 一百〇一兩五錢
十四支[illegible] 一百〇二兩五錢
十四支[illegible] 九十九兩
十四支結婚 一百〇二兩
十四支[illegible] 一百〇二兩
十四支人[illegible] 一百〇二兩
十四支[illegible] 一百〇五兩
十四支雙[illegible] 一百〇一兩
十四支[illegible] 一百兩〇〇七五
十四支雲龍 一百兩
十四支[illegible] 一百〇一兩五錢

日本棉紗
昨日開出之各價[illegible]

十四支丹鳳 一百兩
十四支[illegible] 一百〇〇二五
十四支[illegible] 一百兩〇〇五錢
十四支飛[illegible] 一百〇一兩
十四支人[illegible] 一百〇一兩
十二支[illegible] 一〇三兩
十二支[illegible] 一百兩〇〇五錢
十二支[illegible] 一百〇八兩五錢
十二支[illegible] 九十七兩五錢
十二支紅[illegible] 無市
十二支[illegible] 九十八兩
十二支[illegible] 九十七兩五錢
十二支人[illegible] 九十九兩
十二支[illegible] 九十七兩五錢
十二支[illegible] 九十六兩五錢
十二支[illegible] 九十七兩五錢
十支雙虎 九十四兩五錢
十支其林 八十七兩五錢
十支鬃毛 九十兩
二十支魚[illegible](每包)一百十八兩
二十支漁翁 一百十一兩五錢
二十六支[illegible] 一百十一兩
十六支[illegible] 一百兩
十六支[illegible] 一百十兩
十六支[illegible] 一百兩〇五錢

棉花
昨日開出之各種新花行情如左

通州花衣(每担)二十四兩六錢
太倉白核花 二十三兩
太倉黑核花 二十三兩五錢
火機花衣 二十三兩
四牌子花 二十二兩二錢
上海花衣 二十二兩
餘姚花衣 二十一兩九錢
北酱籽花 十二元
南籽棉花 十一元五角

進口輪船
十二月三十日(初六)禮拜六 進口

船名		公司
江天	由甯波	招商
甯紹	由長江	甯紹
江孚	由長江	招商
山東	由香港	太古
海晏	由福州	招商
安慶	由長江	太古
鎮江	由烟台	太古

出口輪船

船名		公司
十二月三十一日(初七)禮拜日		出口
江孚	開往甯波	招商
岳陽丸	開往長江	日清
一月一日(初八)禮拜一		出口
大和	開往揚州	太古
新甯	開往香港	太古
江新	開往長江	招商
新北京	開往甯波	太古
新甯紹	開往甯波	甯紹
聯和	開往長江	怡和
一月二日(初九)禮拜二		出口
近江丸	開往日本	郵船
柳丸	開往大連	南滿
瑞和	開往長江	怡和
大通	開往長江	招商
江天	開往甯波	招商
一月三日(初十)禮拜三		出口
大德	開往揚州	大達
武昌	開往長江	太古

滬杭線路開車時刻表
由上海開至閘口 / 由閘口開至上海

上海、新龍華、松江、楓涇、嘉善、嘉興、石門、硤石、長安、杭州、閘口

[illegible]	[illegible]

津浦線路開車時刻表
由天津開往浦口 / 由浦口開往天津

[illegible]	[illegible]

滬寧鐵路開車時刻表
由上海開至南京時刻 / 由南京開至上海時刻

上海、南翔、崑山、蘇州、無錫、常州、丹陽、鎮江、南京

[illegible]	[illegible]

淞滬鐵路火車時刻表
由上海至砲台灣：上海開、江灣開、張華濱開、蘊藻濱開、吳淞鎮開、砲台灣到
由砲台灣至上海：砲台灣開、吳淞鎮開、蘊藻濱開、張華濱開、江灣開、上海到

[illegible]	[illegible]

乳汁麥精

最良春季之滋補品
試用一月便知所說不謬
新貨即到請速購買
此格頂上蘇成蘭大麥和公汁乳製奶和味精肝脾胃有助消化……夏功咸宜常服除病……補要藥服法詳載仿單……價目照舊各大藥房均有出售……
總經理瑪達生 上海
洋行記……二十四號

日本郵船會社
啓者本公司……丸於陽歷十……開往日本……

中華民國五年十二月三十一日(即陰曆丙辰年十二月初七日)(星期日)第三千二百四十三號

內外要聞一 (接第一張第三版)

藝製作及別項合例事業・又准其於通商各口任意往返・隨帶貨物家具・凡通商各口岸城鎮無論現在已定・或將來所定外國人居住地界之內・均准賃買房屋租地・)云云故無論他種相反之解釋如何而日本對於以上之條款・實當絕對遵守・夫一八九六年之條約固與開放廈門與外人通商居住之條約非同爲一項 惟現時之公共租界與專管租界・成立垂七十三年之久・即足有所據以謂一八九六年之協約・爲宣示或解釋一八四二年之條約焉・今請更引一事以鞏固上說・當一八九六年某美國公司欲於杭州(杭州係以上述之日本條約開放者)城內開一保險公司浙江當局反抗美領事即以此問題告諸華盛頓長官美國國務院 因謂上述之條欵・實屬限制・足阻礙外人入未經劃定 區域之權利・云云嗣經美公使典比大佐報告稱此次 見解・英國及他强國亦曾認許・(見一八九七年美國對外關係第七十二至八十頁) 故此種限制亦加入一九〇三年十月八日在上海所訂之美國條約第三款之中該款云(美國人民准在中國已開及日後所開爲外國人民居住通商各口岸・或通商地方往來居住・辦理商工各業製造等事・以及他項合例事業・且在各該處已定及將來所定爲外國人民居住合宜地界之內・均准賃買房屋行棧等・並租賃或永租地基自行建造・)云云

●中俄交涉又將開始

外交伍總長自到任後業將老西開鄭家屯兩案大致議就・現又急欲開議懸案・昨已飭秘書廳將懸與俄國交涉之案卷檢出以便早日開議探其內容計有五起(一)俄國請取消外蒙議員資格案(二)中俄蒙履行條約質地勘測邊界案(三)俄國哈薩克人逃至新疆殺害回民案(四)俄邊運有毒質之酒精至吉林濫行締案(五)中國議送之德國俘虜被俄兵追殺案聞以上各案爲日前之最要者行將通知俄使開議云

●又有以制錢許與美人之風說

政府因與亞借款大受國人攻擊乃有以收燬制錢之權授之日人之議各省商會起而立爭願由商會墊借五百萬元與財部訂立合同此事終算有一小小結束不謂最近又有美國精崎博士・電致財部・請運六萬噸制錢赴美之說精崎爲美國財政專家對於我國財政素有研究陳總長前充駐外財政專員時・曾與談及銷燬制錢之利・精崎即自任在美代籌銷路 故此次有先運六萬噸之請・聞陳總長有許與三萬噸之意・又聞此次美國借欵・精崎頗能從中幹旋・故以此爲報・但三萬噸制錢決非一時所能收集且 我國方苦錢荒・驟失無數制錢・金融必更阻滯精崎縱有幹旋之勞・亦何必以販賣制錢・爲其酬報・或者此種風說未必盡符事實姑誌所聞以驗其後

●中美協會已成立

大陸報云南京組織中美協會・所有中國著名官員及旅甯美僑多與贊助今該會業已成立・此中美人士所深聽注意者也溯該會之起源・由於南京美國大學校人員・(美領事桀姆生君曾於十一月中招集會議)及中國留美學生之活動・其機關設立已久・及馮督軍當選爲副總統仍駐南京而此事進行乃有一日千里之勢十一月二十一日之會・中西人士之蒞會者四十八由美領事桀姆生主席・公推南京師範學校顧博士爲臨時會長當即草定會章及十二月二十一日之會・邀請中美人士各六十人・而該會之組織・遂以完全告竣・據會章所載・該會以增進中美人民之睦誼爲宗旨・各大都會・均將設立分會云上屆開會時 中國官場之蒞會者甚衆如 馮交涉使・王鎮守使・胡財政廳長・馮督軍顧問長何希固・(譯音)甯紳領袖朱蘭池・(譯音)衛生委員王淸安・(譯音)及施朗峯(譯音)等觀此亦足見中國要人之注意茲事矣美人之到會者・則有美領事桀姆生君・京陵大學校長波文君及教士李登史德君 其舉定之職員如下(名譽會長)中華民國副總統馮國璋・江蘇省長齊耀琳・(會長)師範學校顧博士・(副會長)美領事桀姆生・(幹事)美副領事桀爾白・衛生委員王淸安・(書記)許君某某及啟伐里二人(會計)波文・該會現已推定董事七人・往見馮督軍齊省長・並擬開會慶賀民國新副總統・以爲該會成立後之第一紀念云

●記二十七日之財政討論會

財政討論會 近數次會期專議 中國銀行兌換券法草案・昨晨又開會續議 尙未決定茲聞其爭點有三・紙幣司原案第二條規定中國銀行 得發行紙幣 四萬萬・中行副總裁兪鳳韶氏之修正案・改發行額爲 兩萬萬元・章宗元氏則主張不規定發行額・此一也・原案關於準備金一項・規定現金準備保證準備各五成・兪氏修正案・現金準備 至少須爲紙幣發行額 五分之一 以上保證準備不加規定章氏修正則現金準備定爲三分之一・此二也・又原案及修正案皆訂有 如金融緊迫・得於定額之外增發紙幣・ 祇用保證 準備・昨日爭論甚久・有謂此條與中國情勢不合恐有危險者 卒無所決・此三也・按此案爲財政界之大問題下次開會尙須繼續討論之也

●浙省軍警界大風潮四誌

浙省自軍警兩界風潮發生以來已六日於玆 呂公望已辭督軍及省長職・雖未離杭・已不到署視事・呂所舉代理督軍省長之張載揚周鳳岐・則又通電各界聲明不願承此重任・繼任者究爲何人言人人殊無確鑿消息 浙省現有一派擬推舉張載揚任督軍・周鳳岐任省長・惟他一派則因張周曾電致中央辭職・且爲與此次風潮有關係之人・欲另推第三者之蔣尊簋任督軍職・蓋因蔣君在浙省軍界・資望甚深・且爲浙省多數軍人愛戴故也・

浙省公民蔣卓等致中央電云・大總統副總統國務院參衆兩院鈞鑒此次共和再造呂督功罪全國咸知無待贅說祇以軍事甫定復衆民牧其於行政一切措施爲時尙淺固無鉅績確無罪過玆聞被迫辭職全浙惶駭言念前途不寒而慄公民等非欲强呂督之必留惟呂督竟以被迫而辭此風一開則取而代之者安知又不步呂督之後塵見迫于其部屬互爲乘除交相排擠魚爛之禍恐終不免一省之安危縱不足惜其如中央之威信何其如國家統一何履霜堅冰由來者漸公民等痛及切膚勢難緘默爲此籲懇我大總統國務總理及國會議員諸公迅賜維持弭亂未萌全浙幸甚大局幸甚(因浙省電局被阻由滬發)公民蔣卓黃獻廷陳鶴年趙平子等同叩

省議會於二十九日開第十五次臨時會政務委員出席者二人議員九十八人下午一時四十分開會沈議長 報告近日政局發生非常變故與地方大有關係幸各界竭力維持得以保全安甯惟呂督軍已電京辭職薦賢自代王廉徐汝蒙毛豪正諸人對於挽留軍官及主張蔣督兩電有用省議會名義者以沈議長之擅專不經全體通過相質問沈議長即聲明並無假用省議會名義・擅發電報・可以更正即第一次電上列名亦因事出緊急不及召集討論且爲個人名義・並云此次政局之變偵查原因實由軍民合治所致王廉君云議會能力薄弱毫無主張祇知爲人民求太平謀幸福但種種禍患既由軍民合治而來自應要求中央實行分治・以弭後患・衆贊成即由秘書長擬稿付印其電文如下北京大總統國務院鈞鑒軍民合治流弊滋多此次浙中軍政要職紛紛辭退秩序雖仍如常而人民不無杞慮想中央綏御有方毋事多瀆第前車既覆殷鑑愛深本會爲顧全大局起見主張軍民勿再兼攝免貽後慮浙江省議會印

駐紮嘉興之嘉湖鎭守使王桂林君現因風潮尙未平靜誠恐釀成巨患故 於二十九日 夜半三點鐘立派所部步兵約一營之譜・共有四百餘名・荷槍出發・飛往杭省鎮懾・乃該軍官士兵等馳抵嘉興車站之時天尙黑暗未明聲請該站立備專車開杭當由站長答以開駛專車須奉路局長命令否則不能擅專因該軍官等告以此係緊急出軍務必速開始由該站長即發路簽(以備經過各站驗放)一面派令司機駕駛載兵赴杭並即報告錘局長查照昨日南市滬杭車站警務長王巡官亦派偵探前往嘉興調查是晚赴杭軍隊之實在情形以憑報明局長查核云

●財部劃分官產性質

當淸理官產處設立之初適承國家地方兩稅合併之後所有官產公產之性質・祇與私產一層相區別・而於官產或公產之界限・迄無一定標準・人民欲以官爲公・固不免蠶蝕之私任各省 承辦人員・又欲以公爲官・俾得升科繳價集有鉅款或辦有成效以見好於中央 用意適屬相反・糾葛之事遂時有所聞近聞 財政部有鑒於此已 規定一種 官產公產之標準・通行各省遵照辦理・想日後此種爭執之案當可較少耳

●交通界近聞

▲更換津浦局長之預聞 許總長蒞部後曾將 津浦鐵路局長 黃仲良撤差・而易以王家儉・王係許氏所最親信之人許長閩時・王曾任財政廳長・此次拔長局務宜無何種問題乃近據交通界最近確信王局長日內即將撤換・所述理由頗不一致一謂王氏年老多病・不堪任重自有引退之意一謂王氏雖爲許所識拔然蒞局以來・辦事意見・與許頗不浹洽・此次入議交通要政・所持論調・尤與許相左・惟以許王之交誼言之當不至有齟齬自以第一說爲可崇也

▲長期免票取消之窒礙 交通部爲剔除積弊增收歲入起見故特下部令・將長期免票一項・自明年正月一日起・一律實行取消・惟近聞有某督軍對於此事・頗持異議・蓋某督軍部下・往來於津浦火車者・其數甚夥・從前均藉有免票故極其便利若此次免票一行取消・實予以莫大之不利・故近有不承認交通部令之說又海關人員・到各路火車上查驗・均有免票・現如一律取消・則關員到車查驗・均須購票・亦屬有窒礙之處・近總稅務司對於前令亦有所陳請但不知交通部如何處理也

●審檢察廳嚴查選舉參議員舞弊情形

(南京特約通訊之一)

蘇省選舉參議員各方面出錢買票舞弊情節無可諱言選政前途大受危險現又發現公民團散布一種油印品臚列種種妨害選舉罪惡分送各機關並請司法衙門實行依法懲辦・江甯地方檢察廳長高方嶺現正派員嚴密偵查並發出布告云案奉省公署內開案奉大總統令選舉爲民意所寄託苟有營私舞弊其害即中於國家是以妨害選舉律有常刑現屆參議院議員改選之期難保無

時評

極則必變 (靜觀)

自新政府成立後已垂半載內閣閣員迄無完滿之日內部總長衆議院通過張國淦矣而一經參議院又遭打消如此跛足之政府其能終古乎否不能終古又有何法以處此參議院之某派人必將去段乎段能去否段不能去欲希冀段以後同心改慮提出意所不愜之人以愜乎某黨人又能乎否如爲力之所能・亦可任某派人取而代之但要得有完全政府・聊以慰止飢渴・我國人無所偏袒左右也・如其不能則是某派人必欲使國政終古停滯立乎與現政府無可以融和接近之地・欲以國民中之少數人與希望政府成立之多數國民揮拳奮鬪也・嗚呼・各省之警告・各處人心之憤懣・亦已極矣極則必變・盍其少思之忠言・

此書爲著名小說家小百姓唯一之傑作搜羅近十年來各方面之種種……

法學博士今井嘉幸著
我國在國際上久立於不平等地位固國勢積弱……

說不可說版

…編道人心之販鑑亦史乘之鏡彩非一時一般空結撰之滑稽小說比也前經
本報逐日登報後即日重印單行一時銷售萬本幾於應接不暇極受讀者
歡迎茲以初版告罄復印再版業已出書特此佈告　定價每册大洋三各
發行所上海時事新報館　經售處各省時事新報分館暨代派處

此種罪犯發生該管司法官吏應事前嚴加防查遇案依法懲辦倘怠於職務漠視不問一經查明定予嚴行懲戒其各凜遵此令等因除分行外合亟訓令該廳長即便遵照此令復奉省公署訓令云案准總檢察長咨開本屆參議院議員第一班改選日期業經奉令公布本廳查妨害選舉律有專條檢察廳職責所司自應從嚴檢舉以重公權除通令京外各高等檢察廳遵照此次改選議員之際如有觸犯刑律第八章之規定者應亟厲行檢舉依法辦理外相應咨請查照等因准此合亟令行該廳仰即遵照此令各等因奉此正擬作查間又奉省公署訓令云本日有自稱公民團者函送印刷品一件列舉選舉舞弊各節查公民團究係何種團體既未具報立案顯係有人假託茲將來函發交該檢察長偵查核辦至選舉舞弊關係重要現值改選參議員之際尤應嚴密偵察毋稍放任切切此令等因本廳職權所在自未便放棄矧署令煌煌再三訓誡尤宜奉行惟現當選人尚未選出而舞弊情形已被人指摘如果屬實殊堪痛恨爲此布告選舉人一體知悉除由本廳派員嚴密偵查外如查觸犯刑律第八章之規定者准其隨時告發毋稍瞻徇本廳定當科以應得之罪其毫無確證信口評衊者亦必依律辦理其各懍遵云云此項官樣文章發出而各屬議員多已大半回里說者謂事前不加偵查事後欲圖補救蓋已晚矣

●甯垣政訊雜記（南京特約通訊之二）

▲副總統電推國史館長　國史館長一缺自王闓運逝世後因難其選久虛此席近數日以來各方面重要人物均紛紛力舉章太炎君長國史館頃聞馮副總統亦以章君品學兼優實堪勝此任日昨特電中央略謂竊眥紀言所以垂世春秋紀事實以經邦國史史官由來尙矣我中華民國之立亦首定其規徒以亂事荐臻遂令斯職荒廢今幸重光甄宰正宜克壯其猷惟是政以人存無人不舉國史一職技人尤難非其人則有朝報之譏得其人斯有良史之譽此丘明內外之載史遷紀傳之書所謂光前烈而昭百代也今者縱觀海內堪膺斯選者孰有如餘杭章太炎先生者乎先生道德學問文章爲當世冠又以元功爲國衆望所歸具多見多聞之資養至大至剛之氣如得居之柱下必比美于老聃登特較彼齊廷獨增輝于南史國垣爲國求賢願垂清聽一加俯察國史幸甚云

▲副總統壽辰預誌　馮副總統暨周夫人於舊歷十二月初十日千秋雙壽連日本城軍政警紳商學報各界仰戴盛德特組織會議討論籌備情形聞大總統亦製贈壽禮十色皆精美之品特派哈漢章君代表來甯慶祝并聞哈君准今日（三十）由京啓程乘津浦專車南下明日午後可抵浦口馮公預派員渡江迎迓至各省督軍省長亦均派代表來甯恭祝日內亦將先後蒞止茲聞哈君此來并代授勳位二分一爲江甯鎭守使王廷楨之勳四位一爲通州鎭守使管雲程之勳四位云

▲添設印花稅務分處　中央以印花稅實行以來收入並不十分暢旺其故或因各省無統一機關致難期整頓茲聞財政部陳總長爲維持印花稅收入起見特擬於直鄂蘇三省先行設立印花稅務分處以期統一而資整頓吾蘇悉已由部派委李某爲處長據云日內將來甯組織開辦云

●四川大局之可憂

最近自王芝祥入川羅戴二人似已稍有融洽之象省長印信亦已由羅督交付代理政務廳長黃大暹暫行保管不意至本月中旬有有譚毅公者組織所謂公民團阻止羅督交印並請省會將反對戴省長案列入議事日程牽衆強令通過聲勢洶洶不可嚮邇昨有人得川中私電謂此輩又請羅督電致中央將戴開缺如不得請又請羅將迫羅督宣告脫離中央關係一面又威迫黃大暹遣人贈以炸彈兩枚黃不得已避往他處公民團見威迫有效益專橫無忌或謂公民團所以敢於如此皆羅督故意放縱所致果爾則川省大局眞不知伊於胡底矣

●陸督軍重申賭禁之佈告

督軍署佈告爲重申厲禁剴切佈告事照得本督軍抵省之初業經會同省長出示嚴禁番攤賭博通飭遵照在案訪聞近日仍復聚賭如故若非有人得規包庇賭徒何敢明目張膽任意開場近因省城紳民擬設籌餉局無識之徒覓敢揚言弛禁番攤不能立籌鉅餉爲詞妄肆謠言意存蠱鼓殊堪痛恨本督軍現在改編軍隊整頓捕務無非爲綏靖地方維持善後起見餉源固形枯竭亦惟有督飭財政廳長設法籌挪斷不能爲飲鴆止渴之謀貽害廣東全省此心如青天白日共見共聞凡爾軍民切勿輕聽無稽之言致淆黑白除咨會省長通飭各縣隨時查禁外自此次佈告之後如再有開場聚賭者准各該地方軍警立卽拿解來轅以憑盡法懲治決不姑寬其平空捏造謠言卽與招搖撞騙無異查此亦當一并拘究其各凜遵特此佈告又昨有香山縣民蔡雄樞呈請規復番攤陸督軍批云呈悉查番攤一項爲害最烈本督軍現正出示嚴禁該民所擬由賭籌餉呈請弛禁殊爲不合應毋庸議此批

●鄂省議會參議員選舉擱淺續聞

湖北省議會改選參議員因各派相持致令選舉擱淺但據某派人言如果先舉省議長後舉參議員則某項問題無不可以商量又據某派人言只要某項問題可以商量則無不可以商量但總要有確實的保證方可攜手云云聞政務廳長何佩瑢氏連日與各派重要人物反覆磋商始於二十六日下午雙方讓步漸有轉機大約二十八日投票當呈美滿之觀云

●漢口各界提議建設黎公銅像

▲各界之提議　黎大總統在鄂起義創造共和功德在民宜鑄銅像以爲紀念茲有省議會副議長王信敷漢口慈善會會長蔡輔卿楚興公私經理徐廷篆等在崇實社提議謂黃陂繼任時適漢皋鳳凰鶴警提燈會一舉延未舉行殊爲抱歉非鑄銅像不足以揚其德經再三討論擬在黃鶴樓上建鑄一銅像永垂千古並建起義塔一座以爲紀念所有經費均由發起人分途勸募矣

▲總統之拒絕　現在國家財政困難達於極點各項要政無財舉辦乃一班紳商提議建設黎公銅像及紀念碑等情雖爲不忘功德垂永久計究之遲一二年舉辦亦無不可黎公對於此舉頗不謂然昨有電來鄂囑王省長轉知紳商各界此事切不可辦所有籌集此項之款着卽撥作冬賑貧民之用王氏已遵照辦理矣

●黑龍江新參議員被逮

▲金錢運動之結果

黑龍江新當選議員趙某得十八票係用洋七百元買票一張共買十八票始得被舉當未選之先趙以被運動各議員恐有反復派人監視各議員運動費係用期票當時未交現款以備不當選爲不給款之地步詎選出公布後被高等檢察廳楊廳長光湛查知以趙以金錢運動當選任意違法當場將証據查實將趙逮捕擬將被運動之各議員查明按名傳案訊究以重選舉云

杭州快信

●聞本日督務處有電密令甯波警察廳拘捕省署祕書長陳時夏未知確否

●近日各界會議均謂維持現狀非蔣尊簋來浙不可因蔣上年督浙資望尙好軍界對之故多歡迎

●呂督電中央辭職未奉復電此事如何解決尙無確實消息

●呂督辭職後商學各界公推張暄初周公選暫行代理惟二君僅允擔任維持治安故日來軍政兩方之公文由周參謀長及王政務廳長代行以免政務停滯惟對外仍以呂公望之名義行之

●浙江省議會第二屆臨時會閉幕以後本擬仿鄂湘各省省議會之例組織常任委員會沈議長以本省五年度歲出入預算書業經完全通過已決定不組織惟正副議長須輪流駐會以便遇有要公得以隨時辦理

南京快信

●副總統府官制聞元旦日可以公布

●馮副總統侍從武官孔慶塘昨由北京回甯陳述一切

●此間已得雪四寸齊省長昨電報國務院

蘇州快信

●淮揚水災籌振經省議會議決蘇省文武各長官按每月俸金四十元以上提取一成

●吳縣知事孫少川函請謝寶華知事蒞蘇清算吳江交代聞謝君共約虧空萬元之譜內有購置小輪作抵三千元招募警備隊及善後各項經費約開銷支抵三千元仍有四千元毫無着落

●司法部因各省高等廳賚送訴訟月報表各縣積壓案件幾成通弊昨特委簽事王君滋蘇考查

●新委無錫稅務所長梁玉書昨赴省署稟辭過蘇往滬定於一月一日赴錫履新

●五年內國公債本定年底爲止吳縣公署昨奉財政部電令展限川月

●政事堂國務院先後存記分發江蘇任用道尹陳廷英昨已由鄂蒞甯謁見馮齊二公稟知到省

●陸軍十九師部一等書記朱壽方現蒙馮副總統齊省長保准以縣知事分發任用

●蘇城稅務所長葉聽松君現聞與上海稅務吳所長對調之說

●商團二部昨（二十九）日在元妙觀方丈內團部投票改選正副部長

●蘇垣顧繡零剪一業城廂內外共有五十三家每年營業約二三十萬元按之值百抽二認捐年計正稅三千元副稅六百元

●聞馮副總統昨去電徐州勸阻開各省區第二次聯合會議

●南通縣知事盧鴻鈞因有要公昨蒞蘇晉謁王道尹高等審檢兩廳并詣吳縣警廳各署拜會

●巨匪徐老窩子昨（二十九）午三時在胥門外市曹執行槍斃

●胡廳長特委吳鵬分赴蘇屬吳江崐山兩縣催提稅欵

最近戰記

▲路透電　二十七日彼得格勒電今日公報宣稱德軍進攻羅軍全陣線逐退姆里尼克河上游之俄羅軍他處之敵軍則均被擊敗戰事進行未已

二十七日亞姆斯特丹電維也納公報宣稱大批俄援雖已馳抵羅國伐拉幾戰事仍利於奧軍

二十七日柏林電今日公報宣稱同盟軍已占據伐拉幾州之里姆尼克爾薩拉鎭

二十九日倫敦電（無線電）俄國公報宣稱敵軍仍在哇柴土斯山谷進發雙方今方大戰以爭塞斯米查東面之高地敵軍迫令加細洛河南北二面及戈夫夏西面之羅軍退走一俄里　俄軍擊敗里姆尼克河左岸里姆尼克薩拉北面及里姆尼克薩拉附近鐵路一帶至赤里貝斯蒂車站附近波爾杜止進攻之敵軍

二十八日巴黎電今晚公報宣稱敵砲隊在末斯河左岸猛轟廢爾化末至三○四山陣線之法軍陣地法軍亦向敵軍猛轟

二十九日巴黎電今日午後公報宣稱德軍猛轟後在自三○四山西至廢爾化末山東廣三基洛邁當餘陣線猛力進攻爲法軍砲火擊潰僅有一部分擊穿廢爾化末南面戰壕一道二十七日法軍擊落敵飛機五架

二十七日彼得格勒電今日公報宣稱柯凡爾境德軍之攻勢已爲俄軍所敗敵軍死傷者甚衆高加索土軍已在凡恩湖境敗退

▲德文報　十二月二十九日德文電

二十七日柏林電公報宣稱英軍在杜伊蘭東北進攻爲德軍所敗

東西戰場大部無新戰事發生我軍攻下大伐拉幾（卽大瓦拉赫）之拉幕不枯撒拉式（羅境戰訊）英軍取攻勢於多蘭湖東北敗退（西境戰訊）

十二月二十七日德文電奧國伯爵格拉木瑪尼赤組織新內閣博士司皮慕額長財政

英國駐外大使將有重要之更動尤以更調駐俄大使葛雷布南之呼聲爲最高

戰訊提要

▲西歐　前敵德軍於末斯河左岸猛力進攻惟陣線未變天空戰事甚形活動

▲東歐　羅馬尼亞方面俄援兵雖已馳抵惟同盟軍仍在前進已佔據伐拉幾州之黑姆尼克爾薩拉鎭

中國國際法論

李大釗　張潤之　合譯

…始不…不研究國際法…
…位有年於我之之以餉我國林特詳因著是書…
張潤之君亟譯我國際法之人凡政界學界欲深…
…際情形者不可不人置一編也
定價大洋一…

中華民國五年十二月三十一日(即陰歷丙辰年十二月初七日)星期日　第三千二百四十三號

大舞臺十二月初七日

小寶林　小寶芬　佳楣　沈韻秋　小寶義　李勝來　賈璧云　王又宸　趙如泉　小達子　姚俊卿　萬盞燈　何家聲

雙盜印　四盤山　楊貴妃　三本鐵公鷄　本蝴蝶夢　打棍出箱　准演全本黃鶴樓　活門門

大舞臺十二月初七夜

夜戲價目　二等正廳三角　三層包廂二角　特別官廳五角　特別包廂七角

十二月初七夜准演全手好戲

吳鳳鳴　小寶芬　小寶林　佳楣　萬盞燈　小寶義　李寶龍　殷春虎　趙如泉　王又宸　小達子　賈璧云　眞(小)芬　王永利

望兒樓　二十八扯　本鴻鸞禧　冀州城　斬黃袍　五本宏碧緣

本台電話五百九十五號

大舞台

十二月初七夜准演

小達子　五本宏碧緣

天蟾舞臺

十二月初七日准演

小七　盤腸　歲紅　大戰　小(楊月)樓　貴妃醉酒　小樹　掛印　林森　封金　小如意　西湖　蓋叫天　陰配　小如　武松　趙君　打店　玉意　再生　(小楊)月樓　緣

十二月初七夜准演

小如意　紫霞　(小七)歲紅　宮　劉翰卿　斬黃袍　(金錢豹)　蓋叫天　四杰村　趙君玉　白門樓　(小楊)月樓　黑　趙君玉　管海峰　手　小如意　黨

民興社

男女合演新劇

特別正廳五角　頭等正廳三角

十二月初七日准演　邱麗玉

十二月初七夜准演　文武香球

東和活動影戲園

武昌路四號東洋廟隔壁夜戲七點開演禮拜日戲二點開演
十二月念八號至三十一號上海東和開演連排六十本大偵探

空中金鋼鑽　大偵探案　全本六十卷

上海東和獨家初次開演接聯排演五十三本至六十本共八本全
火油大王　預告陽歷正月一二三號新年之際添演日戲三天

九畝地新舞臺初七日戲爲上海女子中學校假座籌款

二等正廳一角　頭等正廳二角　特別廳一元　特別包廂一元

十二月初七日准演(北市車輛直達本臺免查捐照)(南市電話二百念號)(北市電話三千四百九十一號)承索預定全間計算

薛瑤卿　曹甫臣　馬飛珠　鍾鳳林　李祥麟　劉祥泉　劉漢臣　夏玉衡　張順來　張德祿　許奎官　潘桂芳　夏月華　邱治云　周鳳文　夏月珊　毛韻珂　潘月樵　夏月潤　趙文連　潘海秋　邱沁如　湯雙鳳

探陰山　賣絨花　演火棍　斬黃袍　三本鐵公鷄　五六七八本情海冤沉

九畝地新舞臺初七夜戲

夜戲價目　二等一角五分　頭等三角　特廳六角　特別廂七角　月樓八角　花樓每間六元

十二月初七夜准演(北市車輛直達本臺免查捐照)(南市電話二百念號)(北市電話三千四百九十一號)承索預定全間計算

張順來　潘海秋　夏月珊　周鳳文　趙文連　曹甫臣　夏月華　張德祿　李祥麟　劉漢臣　趙文達　潘月樵　夏月珊　夏月潤　許奎官　毛仲琪　周鳳文　毛韻珂　邱治云　邱心如　潘海秋

全本楊家將　四杰村　同惡報　妻黨　全本目蓮救母

一等獎　崔氏瓣香廬內外治痔靈丹

[illegible]

上海瓣香廬發行

丹性極和平四時可服治少年 [illegible]

台州海門旅館 [illegible]

雁蕩爲浙東名山周圍百八十里奇峯拔 [illegible] 宇內間大觀也惟地段稍僻有志遊覽者 [illegible]

上海自來火公司告白

自來火

自來火爲可優美最不最之燈火凡棄住宅辦事論用之均宜室華人宅內需裝設者本公司可以代裝不取裝費須知上海不取裝費之燈火惟自來火而已諸君欲知詳細請駕臨西藏路五號工程間或南京路二十九號樣子間可也

本館發行滑稽小說

(不可說)　定價三角

一年來肥瘦之比較

僕湖北鄖陽人也十餘年盡瘁國事奔走東西洋冒風霜節衣食志在圖其大者遠者而自身之安危不計也去歲帝制發生全國震動日與諸同志聯絡運動冀達再造共和之目的詎料積鬱成勞積勞成疾容顏遂日漸消瘦自知係心血虧耗所致素聞人造自來血功效偉大即托友購到數瓶朝夕沖服並不間斷服罄後繼續購買自去秋以迄今茲固未嘗一日與自來血相離對鏡自窺容貌顏色倍臻豐腴不復如從前之枯槁還復康強妙在出於不自知覺尤所欣慰今幸共和復活目的已達尚復何求不久作退歸故里終老泉林之計矣回思自來血見效如此宜其名震全球也僕將行矣謹留一年來肥瘦比較之肖影兩幀附郵寄奉至祈倩人摹繪大概刊報表揚不必另製銅版藉免虛費爲幸臨行寄語潦草不堪諸希鑒諒專此敬頌

五洲大藥房主人　台安

旅滬滌泉淩漢手上　十月十七號付郵

自來血總發行所上海四馬路五洲大藥房錄登

強種精血丸　贈品　時裝美女圖

神生於精氣運於血精不足則神乏血不足則氣虧因精神血氣皆有連帶關係故也約言之如腦經衰弱則精神短少而頭痛目眩思慮恍惚手足痲痺宗筋不舉等患隨之心經虧耗則血氣歉薄而潮熱消瘦四肢無力怔忡失寐婦女月事不調小孩疳積羸尫等患隨之以上各症全體必蒙受損害欲補其虛非急服此丸不可

大瓶洋一元二角半購一瓶贈圖一幅小瓶七角半購三瓶贈圖一幅購滿一打價減八折圖仍按瓶照送

外埠各本分號各分售處均一律

總發行上海中英大藥房

真是兒科聖藥

不少四肢頓然和暖一點鐘後笑容頻作病已霍然矣區區之藥能奏如此大功 [illegible]
告有兒之家下略　寓上海花衣街陳思聰率子多壽同啓此藥治兒科百病無不取效如神價大瓶洋一元小瓶五角不靈包退囘洋

北京觀音寺街青雲閣商場◉天津北門東獅胡同◉長沙櫃道街◉南京下關大馬路◉安慶署西◉杭州陳列所◉無錫北門外江陰巷內

上海盆湯弄瓣香廬總發行所

照錄本廬 [illegible]

中國精華眼鏡公司

本公司之設三載於茲出品精良名稱遐邇以致銷售門面批發各省頗有山陰道上應接不暇之勢故特添聘技師日夕督造精以加精密以加密而瑩晶一片貫澈若水豈特在區區驗目配光爲能事哉　布諸廣告　各界鑒之

推力克鏡片

上海英大馬路拋球場西六十九號　電話二一四二

新造吉房召租

法界長浜路南首巨籟達路善樂里新造石庫門三樓三底二樓二底均有前後廂房一樓一底以及單幢市房數十宅里內清氣充足房屋木料堅固規模宏大該處地臨通衢車馬可直達往來極便弄堂寬闊已裝設電汽路燈以便房客弄堂內可無黑暗之處如屋內欲裝設電燈者通電亦極便旋自來火晒台俱全租價極廉寓公作爲館住宅尤爲最合宜如欲租者請臨該處巨賈商人須看接洽可也或請移駕至盆湯弄口英大馬路大豐永金號面議亦可此啓

…五彩洋畫…年氏小傳…美國巴拿馬賽會…金牌加獎外埠郵政局…

教育界

教育名言

●教育寓言 寗馨兒（六十一）　天僇王郎

▲春游第十五

予值休沐日。苟天氣佳晴。必挈妻兒散步郊外。完人亦引爲悅樂。目覩某物。屢格格作聲。有乞予說明之態。一日偕完人立庭園中。見一活石。予手撬之。呼曰兒來。觀此石之下。有何物乎。完人爲好奇心所驅。使睜目而注視之。既見石之下。有蚯蚓。有蟻。則似以爲奇異。欣欣然玩其蠢動之狀。久立而不去。自是以後。渠每見石。必設法撬取之。以覘其下之有何物。蓋其注意之力。既十分發展矣。

教育成績

●論燕王噲讓國於子之　▲澤隨高等小學三年級徐紹陸

象賢世守。大禹以降。頹然矣。此局倘可翻乎。唐虞禪讓。卓絕千古。以其迹不可以襲跡。而其事不容於假託也。乃不謂燕噲與子之。儼然自以爲堯舜復生。當享大名於天下也。噲君也。輕千乘之國而棄之如遺。子之臣也。居南面之尊。而當之不疑。此非爲時所創見。而世之所罕聞者乎。然而內訌起。外患乘。傾覆而稱揚之者。咸反欲得而甘心焉。豈堯舜生於三代以前則幸。生於三代以下。獨爲不幸哉。起噲與子之而問之。亦自笑其不倫。而追悔其狂悖之已甚也。古來聖賢之已事。大抵爲後人附會。以成其奸。廢置則曰伊霍。篡奪則曰堯舜。噫。此抑亦先聖賢所不料也。語曰。兩利相權取其重。兩害相權取其輕。傳賢而不得賢。爭且亂。傳子雖未必賢。尚可守法。且使姦猾不得以生心。而天下相安於無事也。不然。燕君臣之覆轍。庸可蹈乎。

教育論說

●余之職業教育觀（葉瑄生）

目今教育方針。宜注重軍國民教育與職業教育。自不待言。關於軍國民教育之設施。鄙人曾著一論。登諸省教育會出版之教育研究。茲弗贅述。此稿則爲對於職業教育之感想而作。惟職業教育範圍極廣。茲篇所論及者。乃關於其一部分而已。

教育之目的。因學校種類性質而殊。蓋欲研究高深之學理。養成學問之士。則大學之目的也。欲任實際之應用。養成社會技術之士。則專門學校之目的也。若夫中小學校之目的。不在求精於學科。亦不在養成技術之士與學問之士。但使一地之生徒。具有立身應世之術。能維持社會。爲已足。故在年幼時代。當授以普通實業上之知識。以養成生活之技能。俾他日畢業後。卽能自立。以減輕家長之負擔。乃爲要務。況丁茲國民生計艱難時代。義務教育年限。雖已縮至極短。而教育猶難普及。蓋貧民子弟。往往衣履無着。所費不貲。其能勉力卒業於高小學者。已非易事。而畢業以後。不能必謀生。亦從學無益於家庭。故相率裹足。是以今日欲實行普及教育。當先從社會應用方面著想。此則提倡職業教育。所不容緩也。竊謂提倡職業教育之方法。當先從中小學校改訂課程。始必使中小學校課程趨重實業方面。以爲生徒將來自謀生活之預備。其他創立普通實業學校。藝徒學校及補習實業學校等。以輔助中小學教育之不及。亦爲今日之急務。請分別而說明之。

（一）改訂中小學校課程　小學非專爲中學之附屬品。中學亦非專爲大學之附屬品。故小學之課程。不當視中學爲轉移。而當爲多數不入中學者之豫計。夫今日社會上一般貧民子弟。畢業於小學校後。亟欲謀生活者實居多數。然皆以學非所用。爲社會屏斥。豈惟小學爲然。卽中學亦有然。查今之中學校教科雖門類繁多。然皆爲他日升入大學之豫備。未嘗有顧及其他不能升學者之地步。卽就畢業升學論。亦恆有程度不足。見屏於專門大學者。況無力不能升學。欲謀適當之職業。其必不能爲社會歡迎。敢斷言也。然則國家費去無數之金錢。而造就幾多不能謀生之子弟。謂非社會之隱憂耶。此救濟之策。所應急急而改訂課程。乃其一端。鄙意謂中小學校宜添加手工時間。蓋手工一科。與國民生計相關甚切。但必注意於日用的物品及家事手工。算術應用問題。宜趨重商業事項。圖畫重於圖案及器械畫。餘若商業或農業等。亦當特別注重。又必因時因地制宜而後可。例如校地在繁盛之區。則宜注重商業。校地在鄉村之區。則宜注重農業。總之。習一學科。必得一科之應用。畢業一人。必多一生利之人。而應用之處。務在近便。然後教育之普及可期矣。茲更將應注意之點。列舉於左。

（一）中學一年級起應加課物理化學。

（二）中學可缺唱歌一科目。

（三）高等小學唱歌時間每週可改爲一小時。

（四）地理歷史務須節約或課以概論。

（五）國民學校四年級可加農業或商業一科目。

抑余主張對於改訂課程外。而於中學畢業生之前途。猶有不能不一言者。今日中學畢業之學生。升學者少。而就事者多。就事而任小學教員者多。夫小學教員之養成。乃師範學校之職責。非中學教育之目的。今之中學畢業者。充任小學教員。乃爲事實上之不得已。然種瓜而得豆。實非教育前途之福。或謂就今之師範學校。酌設第二部。專收中學畢業者。此法未嘗不善。然不佞以爲今日中學校中。不妨另設補習科一班。其科目以關於教育者爲主。畢業期限定爲一年或半年。卽以本校畢業生之不再升入大學者入之。亦如師範學校酌設之第二部者。然則將來出而充任小學教員。始得有教育根本上之準備。而與中學四年畢業。其有志或有力升學者。又無抵觸。豈不盡善。雖然彼中學校之果能另設此種補習班與否。此有教育法令上之關係。恐非地方辦學者能力所可及。願余之所主張者。非敢喜倡奇異之說。以自豪。蓋有感於今日社會上之情勢。不得不如是也。西哲有言。理論爲實事之母。蓋必先有理論而後有實事。則余今日之主張。夫安知不見諸將來之實事耶。（未完）

教育文件

●江蘇省巡迴講演團成立及出發日記　章慰高

七月五日。慰高趁滬甯快車由蘇冒雨至甯。寄居中正街交通旅館。當晚進署見盧科長。因悉籌辦講演團概況。承示講演團規程細則一份。屬爲參加意見。或附簽註。

七月六日。盧科長屬將行李等件遷至署中。暫與省視學同室。午前十時送規程細則底稿。交由盧科長陳請核定。就中參加鄙見之稍重要者。爲現定規程之第五條。卽主任巡迴講演之責等語。午後四時。因盧科長濮館長藏科員之紹介。視巡迴講演團講員於通俗教育館。講員均住教育館間壁之樂園。故至教育館極便。當將慰高至此暫爲幫忙之意。及講演應行注重之點。略爲發表。

七月七日。午前八時至樂園。九時集全體講員開談話會於教育館。就講員之學識經驗。逐加詢問。依人地之宜。爲分組出發之預備。分與問題。先是由濮館長大略批定。茲復詳加斟酌。并得盧科長濮館長之同意。開單交由盧科長陳請核定。此七日午後事也。查此次員額。金陵蘇常滬海三道多於淮揚徐海二道。各組分配。斷難處處合宜。勢不得不以江南人補江北人之缺。明知言語間有隔膜之處。所望漸加習練。困難或可解除。

七月八日。午前九時在樂園開全體講員談話會。發表分組事宜。請各就本區域內路線所經。定一進行程序。周歷各縣城市鄉鎮。以三月爲期。此次程序單。僅七月十日午前彙集。以備編製一覽表。又推定第四區講員陳錫祿起江蘇省巡迴講演團宣言書稿。又推定第三區講員朱慰元。第十區講員于琪。籌辦各組出發時應用物品。（一）講演團布旗兩種。（二）銀徽章。（三）講演時分貼之廣告。（四）各組應用之圖章。（五）辦事處圖章。（六）主任用之石章。（七）日記及講稿同式之稿紙。（八）開會時應用之銅鈴。（九）急救之痧藥藥水。（十）儀器箱之封條。（十一）講演團之名片。（十二）刻發款時用之收據。

晚間接事　省長第二千八百二十三號飭委慰高爲主任事　（未完）

教育紀事

●南洋女師範近況

本埠美租界北長康里南洋女子師範學校。爲吳興凌銘之君所創辦。迄今五年。成效昭著。現凌君以前定章程。尙有未合女子教育之處。故特與各教員研究修改。聞其結果。將原設之師範科文學科。改爲師範文學部。師範科學部。及預科。畢業年限加長。程度亦加高。將來造就有成。必裨益於社會。一般女子欲求高深之學問者。其亦聞而興起乎。

●江蘇省立第一中學大風潮（續）

▲一個人之道德　殷琠自得校長。喜不自禁。手接得委任狀之翌日。卽往常州大賭麻雀。被巡士偵悉。將殷琠赤身綑縛到縣嚴辦。以常地著名惲紳向官區長多方關說。將殷琠釋放。而殷琠忝不爲怪。仍來甯接校長職。教員伏思中學校長。其位置何等尊崇。其責任何等重大。而人格若此。試問已不正。能正人乎。至平日嗜賭嗜嫖。更不待言矣。

▲一學校之辦理　貪利一事。本人所難免。而殷校長則貪得無厭。剋扣伙食。致學生逢星期日常與廚役餽餉一也。代辦制服。不一二日破壞者半。學生質問。又拳令加價另做二也。寄宿學生月繳宿費一元。舊例每月發給洋燭三筒。今則半月發給一筒。若請假一日。人必將洋燭切斷。扣去十五分之一。應用不敷。概由學生自備三也。冬季草墊。向由校發。而殷琠則一律裁去。致學生多因夜寢受寒生疾四也。開學將收齊諸生各費數千元。竊挪送中國銀行生息。而各項開支。多方延宕。致廚役鉛用不起。以粗惡肴饌供學生食五也。至於用人方面。尤多貽誤。新聘學監蔣乃曾。雖略有經驗學識。而曠職幾五十日。始行到校。致最重要之修身課。亦因是停授幾五十日一也。新聘英文兼算學教員繆家駒。本殷校長至戚繆紳荃孫之姪。教授英文。發音既不準。文法更不通。教授算學。甫至單比例。卽不能明白講解。學生習題有疑問時。僅據書中答數以答。而算式則不能演出。故每至授課時。學生咸嗤之以鼻二也。新聘會計員殷我武。係殷校長之弟。另加省記名目。但支薪而不合作事。虛縻公款。諉劑私人三也。校長負一校完全之責。日間則來校晝寢。夜間則出校家居。致學監亦尤而效之。日不會食。夜不宿校四也。其尤怪者。新取學生劉振。以校長同鄉之故。雖於中秋夜犯規宿娼。致惡鴇來校索夜度資。吵鬧不休。而殷校長猶袒護該生。不加譴責。已故學生張貴實。年幼身弱。而殷校長則強迫練習軍樂。童子何知。致傷肺腑。一病身亡。其他如衛生之不講求。設備之不完備。更僕難數矣。以上三項。或關於個人品格。或關於學校行政。皆其犖犖大者。教員爲本省教育前途起見。勢不得不縷晰上陳。伏維省長平日熱心教育。對於甯校長既能整頓於前。對於殷校長自能懲戒於後。除呈教育部外。理合呈請省長核辦。江蘇省立第一學校教員黃冠軍謹呈

黃冠軍呈控後。旋爲殷校長知悉。遂召集校中親信私人。開秘密會議。共籌抵制方法。因亦具呈省署。逐條聲辯。以期消滅無形。並一面在校特出布告一通。查本校已辭教員黃冠軍。現正挾嫌誣控。未便再任試驗。應候省署委員查覆。再行酌量辦理。此布云云。到校除衙門役隨時禁阻外。所有此次各級兵式操。）曉諭各學生知悉。比經黃教員瞥見。先將所出布告揭下。隨至校長室與殷理論。殷復出言不遜。破口大罵。因之互相衝突。各以老拳相贈。一時驚動全校學生。爭往觀看。全體鼓掌如雷。秩序爲之大亂。嗣經他教員極力排解。始各鬆手。均受微傷。幸未血流漂杵。而黃教員以受此侮辱。卽具呈省署。歷訴以上情形。請求一併派員查辦。事爲甯垣學生家屬聞知。遂大動公憤。由多數人發起。遍散傳單。召集全體學生家屬公同討論。其傳單略謂。省立第一中學校自殷校長接辦以來。教室風潮迭起。教員意見紛歧。四閱月間。學生功課。致受影響。近復發現控案。校長教員在校用武。全體學生鼓掌如雷。實屬不成事體。凡我子弟入校肄業。以寶貴之光陰。有用之金錢。錢此不良之觀感。瞻念前途。言之扼腕。爲此公同邀集各生家屬。訂於陰歷十二月初三日下午二時。假夫子廟會雲樓開學生[illegible]凡我家屬務須親臨[illegible]屆時[illegible]愈演愈烈。實爲甯垣學校向來未有之[illegible]

青年會消息

本會在英租界北四川路第一百二十號電話五千二百號

●上海青年會徵求會員大會消息

廿七號星期三下午五句鐘止徵求會第三次結分。茲將八隊分數報告如下

（一）土星隊一千五百六十四分

（二）水星隊一千二百七十分

（三）木星隊一千○四十一分

（四）海王星隊一千○三十四分

（五）金星隊九百九十八分

（六）地球隊八百七十一分

（七）天王星隊八百三十八分

（八）火星隊八百十八分

統計三星期共八千四百三十四分正

中華民國世界語會消息

中央事務所通訊處上海西門江蘇省教育會內

●雜告

進德篇及文學科學雜誌一二及三四合册。均尙有存。欲得者。請檢閱前報。照章索取可也。寰球世界語會會員。有願繼續入會者。請檢閱前報。

●函授部原定章程

本會臨時辦法取消後。一切仍照原定章程辦理。（惟發信日期。在十二月三十一日以前者。一次交足。仍可照繳六元）茲復載之。

定名　中華民國世界語會函授部

宗旨　造就完全世界語專門人材

學員　能閱中文。不論男女。不分界限。均得爲本部學員。

學期　以讀畢全部（二十八期）講義。爲修學期滿。平時由本部通信試驗。期滿。舉行畢業考試。給予證書。

學費　共銀十二元（郵費講義費在內）如按期分繳。收到幾元便[illegible]繳。免致中斷。

課程　每兩星期。函寄講[illegible]交足者。講義一次寄上）每四[illegible]

報名　按照報名單所開各項。詳細塡[illegible]時向本會中央事務所函授部報名。同時繳淸學費。或先繳若干。

（報名單）一姓名號　二年歲　三籍貫　四職業　五讀過他種文字幾年　六繳費若干　七現在通信處　八入學年月　九學員捺印

中華民國五年十二月三十一日（即陰歷丙辰年十二月初七日）（星期日）第三千二百四十三號

中華民國五年十二月三十一日（卽陰歷丙辰年十二月初七日）（星期日）第三千二百四十三號

內外要聞 二

●廣東南越報記者被戕案續誌

▲懸賞緝兇之佈告 督軍署佈告爲佈告事現據報界公會値期主任何傑三呈報南越報編輯人李匯泉於十七日午時被匪徒六人捉去連新街槍傷斃命當拿人時本街警察上前査問據稱督軍令拿人不必警察干涉等語査本署並未有派人拘拿李匯泉之事且本署拿人豈有不發出拘票不知會警察之理顯係匪徒藉名行兇毫無疑義惟省會森嚴之地該兇匪等敢白晝橫行殺人於市實屬目無法紀亟應緝拿歸案懲辦除分令鎭道及水陸警廳勒限嚴緝外爲此佈告軍民人等一體知悉如有能將本案兇匪緝獲．或報由軍警拿解到案．訊明屬實 每獲匪一名．卽賞給銀六百大元．仰卽知照此佈二十日

▲限日緝兇破案之通令 廣東督軍令廣惠鎭守使粵海道尹水上警察廳省城警察廳文云案據報界公會値期主任何傑三呈稱（中略）等情據此當批呈悉南越報編輯人李匯泉慘被匪徒捉去連新街槍傷斃命據稱當拿人時本街警察上前査詢稱係奉督令拿人不必警察干涉等語査本署幷未有派人拘傳李匯泉之事且本署拿人豈有不發拘票不知會警察之理顯係匪徒藉名行兇毫無疑義何得指爲軍人違法妄爲殊屬冒認惟省會森嚴之地該兇匪等竟敢白晝橫行殺人于市實屬駭人聽聞候令鎭道及警察勒限嚴緝本案兇匪務獲解究并由本署懸賞購緝到案呈辦以爲藉名行兇者戒仰卽知照此批在案除批揭示及分令幷懸賞購緝外爲此令仰該員卽便遵令所屬．限五日內嚴緝本案兇匪務獲解究．毋得縱延．切切此令

●晉省選舉運動之醜態

晉省議會自十八日起改選參議員至二十二日第四次投票始選出馬駿一人惟改選之參議員尙未足額故選舉運動極爲劇烈茲將選舉詳情彙誌如左

晉省此次改選參議員會場極爲紊亂二十二日夜間又發現一樁奇事議員賈君信齋手持一萬二千元之銀票已向銀行取現款六千元至省公署報告聲明此係徐某收買選票之錢．但彼未[illegible]涉係間接得之議員王君鼎臣之手而王君轉交彼者至其買票之法係王君託其買票三十張自己本不欲做此鬼蜮行爲因不如此則彼蜜祕密行徑不能發露因之當面應承于君信以爲眞乃將錢票交在伊手伊得錢票後乃至銀行先取現款六千將此證實隨攜錢票到公署報告云此事發現之次晨賞 君報告中經手之王君聞 亦具稟公署

聲言交付賈君之欵係實有其事惟公署接此報告以後尙未聞有若何辦法云

軍署參謀長某公對於此次選舉一槪不理有談及此事者卽却步而走掩耳不聽聞說外間風聲徐某有運動議員之說曾向徐某力盡忠告以爲此次選舉非常不堪淸白人極宜自愛不可蹈入敎勸徐某萬萬不可作是徐某亦當面力言毫無此事外間盡是謠言不可聽信不料昨日竟忽然發現徐某金錢買票之事

自徐某金錢運動議員發露後風聲傳入軍署督軍大怒以爲當選舉尙未舉行之日卽有金錢圖種種怪象發生深知此次選舉必難得好現象其初頗訶徐某有運動議員之說曾向人言令其忠告徐某何必爲此無謂之爭競俟後選舉兩次併未有徐某痕迹不料日昨忽發現差人買票之事雖未詳其內容如何但旣然有人告發必非烏有之談乃大罵徐某不置

●湖北軍署近聞錄

日昨督軍公署傳令各軍隊各陸軍機關云現値改選參議員之期凡我陸軍機關人員當此選舉未竣事以前槪不准與省議會來往以避嫌疑而符定章並派憲兵暨祕密稽査如有故犯定予懲辦云

▲常會集議 二十四日星期日督軍署召集駐省各軍隊中級以上長官與四科兩處職員開軍事常會。列席者三十餘人討論約四十分鐘始各轉騎而散探聞結果係關於軍紀風紀冬防警備以及軍事敎育等項云

▲大宴要人 連日王督奔馳監選參議員以致過鄂諸要人均未盡地主之誼良用歉然二十四星期午刻特派上尉副官周道仁將尙留漢上陸軍部副官劉文明少將近畿第五旅長汪學謙少將及直督 參謀關甘霖公府顧問 陳之驥等四人到署讌以北京之燒烤席並召王耀庭崔玉甫何韶琨三人陪之嘉餚齊列翠英滿座賓主酬酢歡洽逾恆傍晚散席時并派楚泰防艦護送劉君等返漢云

▲籌備年防 陽歷年關轉瞬卽屆匪氛未靖戒備宜嚴王督軍有鑑及此於冬防之中又爲年防之籌備易言之加嚴防範免奸人乘隙滋事預患於未然也昨當貲成上校參謀程恩棠計劃一切辦法並關於軍警假外之取締俟稍佈再行揭載

▲保薦人員 陸軍少將伍祥禎學識優長資勞昭著昔爲王督軍所欣賞恐隊於上聞有負長才故昨專案呈請大總統優加擢用俾展經綸又王督軍因各防軍水陸警員勛著勞績昨乃擇尤將劉文彬等開列名單咨請陸軍部酌予獎賞以示鼓勵

●皖省要聞彙誌

▲倪省長之行蹤 ▲中央加撥振款 ▲顧問祕書如鯽

皖省長原訂於一月一日回阜陽原籍度過陰歷年關再行入京謁大總統並聞首途之期幷未變更惟返原籍後不擬度歲卽赴天津與四姨太太聚首卽在天津度過陰歷年關。再入京謁主座．日來倪校閱駐省第六八兩路軍隊甚形忙冗每日辰刻出轅申刻返經過街市遮蹕交通閱倪閱兵後尙有特別犒賞昨又聞淮泗道尹黃家傑奉倪電召來省所商何事極關祕密黃明日可到勾留數日與倪氏同行

皖北冬春兩振的欵毫無百計籌維杯水亦難救車薪之火况各區災民値此嚴寒因凍餒而死亡者日必數十起是以安徽籌振督辦江朝宗電呈中央以皖北災重款絀諄請加撥帑銀以濟眉急刻聞中央照准加給二萬元。卽在該省解款欵內照撥案由財政部咨行倪省長査照施行

省公署諮議顧問祕書等職如胡彤業 產紹泗董嘉會秋桐玉等。添聘甚多．其月薪至薄亦須八十元尸位素飱毫無所事在倪之一方蓋任擁戴人多位置鞏固之意刻有李式煌者又經倪省長委以公署秘書尙有某某兩君不日亦將委任過江名士多似鯽魚而倪之夾袋人才亦甕濟濟一堂也

●戴省長在渝就任

戴循若省長已於十日在會辦署就任其布告云暫署四川省長戴爲布告事九月十八日奉大總統策令戴戡暫署四川省長仍兼會辦軍務此令等因奉此戡於十一月一日由內務部轉發到特任狀紙亦已祇領當時因川東軍事尙待收束勉留渝城藉資整理現經一律告竣本擬剋期西行惟由渝到省需時日要職又未便久曠特先於十二月十日在渝就任所有省公署事件委由政務廳長暫代行拆除呈報中央通電各省暨分別咨飭外特此布告

本埠時事

●陽歷元旦之慶祝

▲南北市 明日爲陽歷民國六年元旦各機關均循例休假昨上海總商會致南北市錢業公所通告略云陰歷十二月初八爲陽歷民國六年元旦佳節經上屆常會議決是日循例休假停市一天爲此通告云云聞是日南北兩市錢業公所均停市一天銀洋市價均不開盤云

▲各軍艦 駐滬海軍總輪機處王處長昨日通飭現泊浦江各軍艦略謂民國六年一月一日爲陽歷新歲之首應於是日一律高懸滿旗以伸慶祝並飭各該艦長務於是日淸晨親往駐滬美國海軍提督軍艦及各國同泊浦江之各軍艦長處導賀年喜以聯邦交而敦睦誼云云

▲英公廨 民國六年陽歷元旦又爲西歷一千九百十七年歲首 滬北會審公廨例應停訴訟二天以故昨由輪應陪審之英美兩副領事商由關正會審官飭知檢察西員史實斐兩君轉飭本廨辦公人等於星期一二卽陽歷六年正月一二號停辦公事兩天以伸慶賀

●副總統壽禮助振

陽歷六年 正月三日卽陰歷十二月初十日爲馮副總統暨其夫人雙慶之期本埠文武各官廳均擬於是日前往祝嘏惟馮副總統以大局雖定時事多艱非我軍人祝嘏稱觴之日亟應停辦以崇節儉恐有遠道親友未悉此意仍有餽送各項壽禮者現擬暫時權領事後估計價値如數捐廉撥充各省災區及各項慈善經費之需藉爲諸親友廣種福田同登仁壽在諸君旣誠意克將在災民亦均沾實惠壽世壽人洵一舉兩得也

●軍商界注意浙事

▲軍界 松滬護軍使楊善德以浙省軍警發生風潮 關係重大値此伏莽未靖難保無 匪跡匪徒乘機思逞擾害境 內治安除飭知松江上海兩處防守司令官何王二旅長嚴行防範外並密令駐紮蘇浙交界楓涇鎭地方軍隊認眞防守一面派遣使署某副官馳往浙省調査 情形及現任地方秩序俾憑核辦云

▲商界 旅滬浙省商人對於此次風潮亦極爲注意前日特由虞洽卿 君邀請李徵五赴 向軍警兩方面調停李君以桑梓關係義不容辭 卽於二十八晚乘滬杭火車前往大約日內可以返申至市面金融滬杭匯兌近日亦因此頗受影響云

●歐洲觀戰員過滬

據本埠政界消息中央派赴 歐洲視 察戰況專員參謀部次長唐在禮（字贊夫）現已攜帶海陸軍隨員四人於前日出京乘津浦鐵路火車南下 今日可以抵申 聞唐君家族多住滬上擬勾留一二日卽附輪放洋云

●各學校比賽演說

寰球中國學生會聯合各埠學校比賽演說已於昨日下午一時在西門江蘇省敎育會舉行 男女各校均派學生與會 旁聽者接踵而至座爲之滿正中爲主席座黃任之君在爲其左爲計時員 座楊德鈞君在爲主席黃 任之君起立報告謂今日爲第三次演說競爭會各埠學校派學生來會比賽者較去年尤盛更有城東女學學生亦來會與賽斯爲破天荒第一次之盛舉 今槪有城東女學爲之提倡以後繼起者余知必不乏人云云詞後復又報告開會秩序旋請各演說員登壇演說（一）滬江大學陳禹平演說（今日之救國問題）（二）金陵大學許哲演說（告愛國者保存國粹）（三）約翰大學沈惟楚演說（學生不宜抱悲觀主義）（四）郝伯陽暨吳子琳董世魁林謹生四君合唱西歌（五）南京高等師範學校陳錫麒演說（青年與時勢）（六）杭州之江大學魯繼曾演說（東亞之病夫）（七）靑年會中學程順元演說（演說）（八）夏路得女士鋼琴獨奏（九）金陵大學羅良鑄演說（請國民都盡責任）（十）約翰大學劉祖輝演說（中國三大患）（十一）城東女學楊雪瑤演說（女學生之責任）（十二）鄔徐二女士琴歌演講畢後卽請余日章周厚坤 周錫三三君 避席評判公推余日章君登壇報告金陵大學羅良鑄列第一約翰大學劉祖輝列第二城東女學楊 雪瑤列第三合第一名得金章第二第三名各得 銀章 又有金繡 優勝旗 一方贈以得第一名之學校 金陵大學是也給獎後由寰球中國學生會演說部主任朱少屛君道謝復歡以茶點至四時而散

●考選海軍生竣事

海軍部 前派僉事吳振南軍學司長謝葆璋責察治來滬在 高昌廟海軍輪機處組織 考選海軍學生委員會考驗各省保 送學生 業將錄取一百名學生之姓氏揭曉並通告諸生環具志願履歷書據 帶行囊赴輪機處報到聽 候送登海安兵艦運送烟台入 校肄業等情已屢紀前報茲悉 吳會長以錄取諸 生均已齊集亟派員伴送 以便與烟台海軍學校校長 特於昨日議定由謝葆 琛君偕同前往 一面將該在校並訂今日親赴[illegible]取諸生 俟明日（元旦）該輪開駛後卽乘車北上先行回京復命云

●解釋印稅法疑問

江蘇淞滬警察廳長徐輔洲 昨致 縣商會公函 云逕啓者案奉江蘇省公署令開准財政部咨開 印花稅法公布以來凡關於 應貼印花之契 約簿據均於印花稅法第二條內分類詳載自無疑義間有因 名稱略殊會有疑問亟宜解決者約有三端 一日莊票 亦稱期票卽由某甲出具票據付與某乙約期或卽期等支取銀錢者是 二日向票 滬漢一帶或稱爲上條卽由某甲出具票據交由甲乙丙向某丙支取銀錢者是 三日帳單 卽素來掛帳至年節時索款之憑單 是以上三項迭據各處 商民懇准免貼印花從前因風氣未開有准予變通者有暫緩貼用者現在財 政困難新稅急往推擴不 能不將以上三項詳加解釋以便施行 査莊票一項 印花稅法第二條第二類所載之期內毫無疑義應令按照期票之規定 用累進稅法粘貼又 向票上條等類前據福州商會請變通向票貼用印花案內准其 暫照 第一類銀錢收 據辦理各省事同一律自應仿照辦理又年節 憑單以收取帳款其性質屬於銀錢收據應卽按照銀 錢收據每張十元以下貼用印花一分十元以上貼用印花二分似此明白規定負担極微自經此次令行以後不得再行觀望阻撓希卽轉飭財政廳長暨警察廳長轉知商會曉諭各錢商一體遵照 如有無知小民藉端違抗者卽行從嚴罰辦以儆效尤相應咨請査照飭遵照辦理等因合行令仰該廳卽便轉行商會一體遵照此令等因相應函達貴商會希轉知各商一體遵照辦理爲荷

●各業開報苛細稅

商界現行各種 苛細雜稅 [illegible]苦曾經北京財 政部總長在[illegible]與商會聯合 會會長[illegible]變通將苛細 雜稅

本埠各業商人已將應行請求豁免苛細種類分別開載呈送商會轉送國貨維持會及全國商會聯合會 請即彙總轉呈到部以備參酌施行修正之法

●究係盜案抑竊案

東姚家弄福康里居民佘雲生家前晚被盜行刦（金戒皮衣銀洋等物臨行將洋燈拋擲衣箱中幸未燃燒先是該里六七家皆堅閉庫門經該盜等逐一設計敲碰或言據函或稱問信均置不睬該盜即在該里中伏守多時適值佘家飭女傭往外泡水乘機竄入該里乃新式房屋前後門僅相離數武該盜先囑二人兩頭看守得以盡情搜刦事出之後佘家之弟得悉返家方始關門並上下查檢所失開單男女均驚恐萬狀反置門戶開放於不顧直至云生投報該管警區請緝當經該區王警佐詰其何以被刦時不報崗警經該事主駁稱盜匪在室以實彈手槍相示加之前後門有盜監守豈可飛身出外報警該警佐始允備案移報警察廳飭令偵緝隊從速轉飭各偵緝隊士分投勒緝務獲解究並悉此事爲淞滬警察廳長徐國樑訪悉查該處爲一區二分署管轄 連日未見該署呈報盜刦之案因即派員往查並無影響乃向該署詰問 據王金山警佐聲稱佘杏生家於陽歷本月廿四號夜被竊廿五號已將被竊詳勘情形呈報警廳業奉批回等語今將王警佐之呈文錄後爲呈報被竊請求察核事竊於本月廿四日據住居東姚家弄富康里十二號門牌民人佘杏生報稱本日晚民妻等大小男婦均在前堂晚膳之時耳門未關被竊賊潛入內房忽聞樓梯脚聲民妻上樓查看並無偸賊旋在臥房檢查被竊去皮襖四件女夾袍一件金戒一只爲特據情呈報等情據此警佐立即帶同長警前往查勘詢據佘妻語同前情後向四隣偵查均稱不知等語現在飭派各班長警四出留心查緝贓賊以期務獲解究爲特呈請鑒核云云

●英美租界兩盜案

▲裕順雜貨店 前日（即二十九號）下午六點餘鐘閘北淞滬警廳三區二分駐所轄境滬甯火車站北首寶山縣界王家宅地方王家橋南境裕順雜貨店突有盜匪十餘人各執手槍利刃蜂擁入內嚇禁聲張搶去現洋二十八元小洋九十四角並將店婦周尙氏頭上金押髮一支耳上金圈一付手上金戒一只並銅元等件翻箱倒篋搶刦一空開放手槍呼嘯而去該處崗警林立盜匪假此橫行事後雖由店主周文俊報由該管警署勒驗分投嚴緝不知有無弋獲也

▲同昌路沈家 住居美界海甯路同昌里第十一弄第三百二十八號屋內蘇人沈某家於前日旁晚突來盜匪五六人假查私土爲由扣門入內出示手槍當被刦去值洋十餘元之銀器衣服留下刀一把當報捕房請緝

●薩鎭冰考驗槍械

全國軍械督辦海軍上將薩鼎銘氏來滬察閱吳淞海防等情已誌前報茲悉薩上將以陸軍部前飭令上海軍廠製造麥克沁式能射二百五十響之機槍該廠先繪圖樣現已將此槍內容各種機關詳細繪成圖式以資研究並因該廠所造哈其司式二十五響之機槍現經改爲開三十響到已造成三十枝適當試驗時期故於昨日特往製造局檢閱所繪麥克沁槍圖暨考試造成之三十響之機槍是否靈驗各事云

●又獲拐匪一大批

救濟會調查員趙再靑偕偵探王偉文佘長林等昨在羅松公司輪船上查獲湖北拐匪朱茂松又被拐二十七歲婦人劉沈氏二十歲婦人王沈氏又查獲杭州拐匪丁行山並被拐十九歲通州婦人丁周氏等該探等又在招商局之新康輪船上查獲廣東拐匪張厚能拐婦張馬氏又被拐十二歲男孩阿友又查獲拐匪盧如被拐六歲小孩夏少玉等當卽分別拘送上海地方檢察廳訊辦

●軍警協防三林塘

浦東三林塘一帶近有大幫梟匪到來行刦等情當經該處縣警第五區王俊甫區員訪悉前情呈請上海縣公署縣警察所加派長警下鄉防護在案查三林塘與楊思橋相去二三里該處店鋪以花米布莊及洋紗什貨店等營業最旺各店主大半爲該處富紳周湯趙陳等數家開設此次各該店前接到匪黨信函吿借洋銀一千元或五百元如若否認而以軍警相嚇將來難免以激烈手段對付云云各店主深恐若輩報復威脅而不宜達日該處又有匿名揭貼發現事爲王區員訪明故有呈請縣警察所迭次添派長警前往日夜防護而今紳士又面請附近駐防陸軍該軍隊因未奉長官命令未便遠離是以上海縣沈知事深恐警力單弱又呈請楊護軍使令飭該軍隊就近協同警士妥爲防範以保治安

●葡副領事新接任

葡政府新簡駐滬副領事薛甯威君已於前日乘輪來滬接任視事並照會公共公廨凡遇該國人涉訟等事當赴廨陪審云

●審訊嚇詐聶雲台

寓居美界匯山路二十二號門牌之湘人聶季直（卽聶雲台）因迭接恐嚇信函並於本月三號又接詭詞嚇詐鉅款之匿名信一封及炸彈一枚當卽報告匯山捕房飭派西探売羅香萃同華探前往帶回將炸彈設法消滅旋卽查獲與是案頗有關係之湖南人周嘉遠章石鑾皖人洪恩元李祖貽等四人解案公堂訊押候查等情已紀本報前日午後由捕將一干人證解案奉關讞員與英卓副領事升座刑庭研訊先由捕房代表牛門律師上堂陳述案情並將各種恫嚇信函及用藥水浸過之炸彈呈案請究繼由原告聶雲台投案供明迭接嚇詐信函及炸彈情形並據見證看門人周珍珍供稱於十二月三號下午有一李姓之人送來手巾包一個我當時並未知其炸彈後來將包交與主人始知危險品云云訊之被告洪恩元供向在原籍讀書此次來滬擬事廣東找尋親戚惟原告所控之案並不知悉並據李祖貽供曾充廣東煙局辦事員此次由咸洪恩元邀同來滬謀事此事與伊無涉又據周嘉遠供光復時在南京陸軍中辦事癸丑年二次革命失敗後來滬至於原告嚇詐巨款信函內有三封係我所書因原告函詢周正南住址故作書以答之訊至此因時已晏奉中西官會商之下以洪恩元李祖貽與此案無關遂判開釋周章二人均還押候再復訊

●月報盜竊之省飭

淞滬警察廳長徐國樑昨奉到齊省長飭知略謂入冬以來盜匪蠭起各處搶刦之案層見迭出甚有警區近在咫尺之間盜匪竟敢持械行刦肆行無忌殊非愼重治安之道亟應從事整頓除通飭甯蘇兩警廳及各縣知事外合行飭仰該廳長嗣後將所屬各區署管轄境內有無盜竊案件發生及破獲盜犯事由按月列表造册呈報以便分別獎懲藉昭激勸而保治安云云徐廳長奉飭後當卽通傳各區署所一體遵照矣

●官吏侵吞之不確

上海分監長季允文此次有期滿釋出之前鄭政房舞弊僞差林淸漢卽林漢卿誣指分監吞沒皮夾一事查官吏侵吞公物律有明條林淸漢於去年九月間送監執行並無皮夾寄存此事關係分監全體職員名譽虛實均應激究特函地方檢察廳傳訊以明虛實而免物議林檢察長接函後當委宗檢察官於前日傳到林淸漢訊尙存物有無領到林答稱分監內所存鎖匙二個及零星錢洋俱於釋出時一併憑單領訖自分監釋出後卽至第一段守所又領到銀鏤一只絨毯一條宗檢察官詰以皮夾究存何處林答稱記憶不淸宗檢察官謂之曰監獄中之存物俱有存物領證爾云皮夾旣失記寄存之所在何得任意妄指從寬申斥省釋完案

●新舞臺急公好義

本年淞滬警察廳外區巡官韓恩貴巡士王德賢李步德等因捕匪被拒槍傷殞命滬人士以該巡官巡士保衞地方克盡厥職開會追悼並請新舞臺演劇籌資撫卹家屬該舞台同人慨然允諾演劇一日將所得劇資全數撥給各該家屬以資贍養淞滬警察廳長徐輔洲深許各藝員之熱心公益是以特製金字匾額一方文曰急公好義於昨日二時撥派騎巡隊一隊軍樂一班彩亭一座恭送至該舞台以答盛意徐廳長先於午後一時率同總務科長趙殿英司法科長劉春圃衞生科長張鼓晨行政科長沈鐵帆督察長張竹生並外區各區署長員等前往道謝署當由該舞台經理姚君紫若並紳董葉子經張逸槎顧馨一等延入客廳謙讓再三而後始受復又款待各警官茶點茶話良久遂興辭而散

●工部局掩埋瘟牛

近來天時不正本邑四鄉農民所蓄耕牛及本埠華洋各界之各牛奶棚俱有瘟牛發生昨日午後佘（訪員自稱）經過八仙橋西見某牛奶棚有瘟牛二頭經工部局西醫驗明僱工用塲車載往鄉間掩埋誠衞生之要法也

●魯定格被拘近訊

魯定格律師被拘各節曾紀前報茲聞此案頗爲複雜一時未易判決至魯律師處翻譯向係金文彪担任嗣因金氏拖恙轉託其友卓伯言暫行庖代現卓亦因另有他就不能久作替人堅意辭去魯定格還有意曠職曾向會審公廨控其不告而退致受損失等情現魯因事被拘此案卽暫爲擱置云

●女校懇親會預誌

法租界貝勒路博文女校於一月二日假尙賢堂開懇親會彙表演學生藝術昨由校董譚延闓等柬邀交涉使楊小川君滬海道尹徐鶴仙君上海縣知事沈寶石君等到會演說並參觀一切想屆時必有一番熱鬧云

●麵業公所與同行

滬南高昌廟向有丹陽人朱福壽開設福興麵店本爲小本經紀乃該業近來發起一公所須勸令各同業購買行單及每元捐費始允入行營業否則卽以違背行規論跡近壟斷昨日忽有麵業公所派人手持上海縣告示行單及同業吳源興等偕同警察勸令停閉否則拘拿該店適因店主出外由合股之陸品章赴署聲稱實因公所定章太苛無力捐費當由警署釋出聞各麵店因侵害營業自由擬公稟各官廳維持云

●控告拆稍又受罰

向爲大司務之湖北人趙裕卿因於前晚闖入北四川路阮張氏樓上串通無賴陳洋灰及陳妻丁氏候阮張氏睡着時希圖强奸當由張氏狂喊捕盜被同居阮靑海陳裕生李月卿趕來將趙拘住勒寫字據逼洋二十元放出而趙心不甘服以阮等拆稍不遂剝其衣服索詐洋元等情報告捕房於昨派探將阮陳李三人拘解公堂訊據捕房稟明案情繼由趙裕卿偕證陳洋灰投案訴明因賭起釁致遭拆稍誣奸云云旋據阮張氏至案供明幾遭趙裕卿奸汚幸由阮靑海等帶同拘獲並未勒寫筆據拆稍伊洋虧之事求察愈讞核供與美沙副領事會商之下以趙與陳洋灰究有不合着各罰洋五元充公阮靑海陳裕生李月卿幾據捕房查明並無違法之事一併釋餘人斥退

●氣象臺報告

十二月二十九日反旋風勢力減輕移向山東低度行往千島之南此間海濱一帶信風和中上海雨而煙霧

三十日上海雨而煙霧氣壓停止下降風向四轉北方

預告天氣成有進步之象沿至海濱有新鮮信風

熱度報告最高四十五度七最低三十八度七去年同日最高六十一度二最低四．六度四

本埠瑣事

▲城內近事

▲西門外篆周路地方昨日倒斃一年約三十歲左右之無名女尸經該圖地保查無家屬投報地方廳委派楊檢察官沈檢驗員等蒞塲驗明身死由堂棺殮發封厝坦候認

▲十七歲崇明女子楊錫郎隨同家屬由籍來滬中途走散昨在本城福佑迷途由警署送一區二轉送警廳出示招認

▲拐匪王桂生謝國祥盛耀臣等串拐黃張氏范阿寶等一案本奉地方廳塔沈推檢到官訊供之下判王匪監禁四年黃氏交伊夫領回警帶謝盛二匪並范阿寶候查明另行訊究

▲南市談屑

▲上海工巡捐總局朱局長現將該局各項車輛執照均於民國六年一月一日起行使者分別預行規定印刷所有滬上各機關各官廳辦公人員等自備馬車人力車等執照捐於日前預備分送茲已備安飭丁分班致送其民間各項車照式樣亦已移咨淞滬警察廳分飭各區署所存候備查矣

▲上海工巡捐總局朱局長現因民國五年歲底已屆所有本局應征各項捐稅應行結束以備詳報是以知照稅務處轉知經征地方稅各人員着將各戶欠繳捐款迅行催收諭令如數淸繳不得再任延欠其認稅各機關亦已轉飭認包商人趕緊將捐稅分別種類呈繳到局以憑彙核稅數詳報上台然後撥付各項工程等要需云

▲閘北雜誌

▲淞滬警察廳徐廳長前日通飭閘北四五兩區各署所以現屆陰歷年關冬防吃緊每晚一律加班巡邏並飭保安隊杜隊長轉派隊士分赴各鄉村認眞巡緝以防竊盜而保治安等因姚薛二警正暨各區員等奉文後卽於前晚起實行矣

▲楊鴻正向在鴻寶齋書局爲夥今春[illegible]月二十八晚因鄰居浦文潤家被盜遂楊鴻同捕拿被[illegible]傷胸乳自赴仁濟醫館殆無效而死昨由死者家屬將屍舁至息影公所備收殮

▲湖北人羅友坤扭同居王文良擺餅攤之妓四至四區警署控稱伊妻羅陳氏被王等串匿索詐案已記昨報茲悉此案由姚警正解送司法科經科員質訊之下以原告所訴證據不足判將王人交保開釋

▲英界瑣案

▲無賴張仁卿串同兪鐵君前在新閘白克路八百十六號居戶周文卿家以租房屋爲由乘間竊取袍一件由捕將張拘案訊實押辦西牢一月茲經獲兪鐵君一名解訊候查在案昨晨將兪解案中官候訊屬實判押西牢二月示儆

▲無賴陳阿桂串同邱開卿陳其梅在唐家五十五號門牌朱厚生家私設花會誘人賭博由探見拘入捕房昨解公堂稟奉中西官訊明違章將陳阿桂朱各罰洋廿元無洋改押三禮拜邱逋罰洋二元或押二天充公賭具消燬匪徒劉子紅前在唐家弄擺取童劉氏之金圈由探帶同追贓農傳同原告訊實並查得劉係過犯着押西牢一年示儆

介紹國貨

吾國自改革以來熱心志士無不以振興土貨爲提倡近來市上所出之振貨日新月異精益求精本埠廣生行自製之雙妹老牌雪花膏極爲精美甚價廉物之能潤皮膚可無燥烈之患是以近來場甚爲發達雖舶來之品亦不能與其抗衡也熱國貨者盍一試焉

艾羅補腦汁

欲防受病宜先補腦腦筋充足則身體强健身體强健則百病不能侵矣

總發行所上海三馬路中法大藥房
分售處各埠中法藥房及各大藥房

定價 大瓶二元 每打念元 小瓶一元二角 半打每十二元

不可說 一册 定價三角 ……之總日記……
外埠函購 ……地平安小兒驚藥大盒一元小盒五角如無效……洋奉還決不有誤外埠函購必須郵局方妥 本廳分設南京下關大馬路●天津北門東獅子胡同●長沙糧道街●安慶將軍署西

中華民國五年十二月三十一日(陰曆丙辰年十二月初七日)(星期日)第三千二百四十三號

報餘叢載

文苑

●為周蓮甫題雲林寫杜詩山水　(寒匡)

老去杜陵飄泊身。重來又見曲江春。寫成尺幅蒼涼畫。攜手河橋沒個人。

斗酒危樓一笑親。孤桐百尺鬱輪囷。能知爾汝胸中意。尚有崑山顧逸民。

●顧雲林寫杜公斷橋無復板臥柳自生枝詩意次寒匡韻　(南湖)

倪畫自題曰余與仲瑛真士遊跡憂時以來觸目皆杜陵句矣至正辛丑四月重遊玉峯登桐樓因寫此為贈仲瑛喜甚謂余曰我有旨酒請君數缶勿言旋歸實盡一斗相與撫掌環

斷橋流水寄閑身。烟柳重逢刦後春。獨有哀情似臣甫。(東胡反未已臣甫憤所切杜公句也)新亭收泣汝何人。

抱郄桐樓執見親。向人肝膽尚輪囷。江山歷歷今何世。倚醉飄愁一老民。

諸文

●說和尚之用炸彈　(秋水)

報載水仙宮住持華山有用炸彈侵損他廟之舉動故作此文

凡人有爭競心殺害心。而空門則無。以為和尚者。於一身且視以為無。何論乎物。即一身亦可以捐。化又何論乎害人而利己。乃今之和尚不然。其處心也危。其積慮也深。其操術也毒。充其處心積慮之極。不致殺人放火淫人妻子奪人財產不止。而和尚於是乎以和樣和猶和像傳(事見蒲留仙聊齋)古之和尚也以鐘磬鐃鈸唄於廟。今之和尚也以炸彈火器雄於郡。是古之僧無用。而今之僧有用也。使介韓愈見之。必將自悔其闢佛之太陋。而將廣使佛門子弟以充炸彈敢死隊之先鋒。假使一擊不中。則人為秦皇。而己為椎夫。假使玉石俱焚。則同歸於盡。而火化亦可以免矣。佛門廣大。何所不容。猛鳥不盡。良弓毋藏。吾願光光禿禿者。爭自濯磨其刮垢磨光以與火器猛藥爭勝於天壤。

贈劵大洋六角

小說

●覆水記　原名East Lynne　著者Mrs Henry Wood　譯者杭縣魏易　(續)

卷二

第十八章

第二天早晨天氣晴朗。陽光照着地下的積雪分外光明耀眼。海夫人坐在窗邊眼看窗外雪景。卡來爾立在他旁邊。海夫人臉上微有淚容。他這次流淚一半是悲一半是喜。悲的是愛女不久就要離開膝下。喜的是女兒的終身相託得人。他看一會雪景說道阿赤保他在家裏是嬌養慣的。到了你家裏你也得叫他快活纔好。卡來爾道我總盡力罷了。海夫人道你可要疼他的呢。卡來爾道我又不是素不相識的人。這句話可以毋須叮囑的。你莫非還不放心我麼。海夫人笑道不是不放心你。我心裏只是捨不得巴爾巴拉。不由得要說這些話。自己也知道是極無謂呢。不過你娶親以後。攷尼里亞怎樣處置他呢。我並不是定要干涉你們家的事情。不過據我看來一個人娶親以後總是分居的好。卡來爾道以後我不叫攷尼里亞住在東林了。我還沒有和他說起這件事呢。我快要對他說了。我早已定了主意。萬一我續娶以後定不和考尼里亞再同住了。人家都說我前頭的妻子狠受他的折磨。若是我早曉得。知也就早經分住。這回巴爾巴拉去。我決不再蹈覆轍了。正說到這裏海禮查進來了。他已經答應了卡來爾的親事。心裏非常欣慰。他一進來就問道卡來爾你怎的說動了他。他往時別人向他求婚。都被他拒絕了。卡來爾笑道我自己也莫名其妙。大約我有些魔術。把他迷住了。正說時巴爾巴拉推門進來。海禮查道他來了。我到要問問他巴爾巴拉你看卡來爾有什麼和別人不同的地方。你為什麼獨挑中他呢。巴爾巴拉臉兒一紅。但說道爸爸小貝德在門外說要見你呢。雅司伯說他不肯進來。定要在門外等你。海禮查道外邊冰冷的。我不願意出去。說罷開了窗子大聲叫道貝德你為什麼不肯進來。小貝德看見了海禮查點一點頭說道我父親叫我來遞個口信。說他昨天和你約會今天一點鐘談天。如今家裏來了一個客。兩點鐘就要趁火車走的。請你兩點鐘再去罷。海禮查道我是隨便的。我就兩點鐘去罷。小貝德道我還要到波香騁納兩家去告訴他們這改期的事情呢。海先生你可聽見說雪地下凍死一個人。海禮查道誰凍死了。我不曉得。小貝德道聽說是個昨天夜裏迷了路的人。他就死在哈裏約翰蔣房子不遠的地方。好些人到那裏去看呢。海禮查道不是我們西林的人罷。小貝德道不是的。我們都不認識他。他穿一件粗呢外套。一臉的大鬍鬚。海禮查道必是我昨天回家的時候遇着的那個村漢。他的衣服鬍鬚和你所說的一樣。那個人好生奇怪。不生眼睛的。我們兩個幾乎撞個滿懷。他的傘一直支到我傘底下來了。我天然沒有好氣。責備了他幾句。他一看見我就同見了鬼一樣。怪叫一聲往小路上逃去了。我料來這死的必定就是他了。小貝德道大約就是他了。說罷匆匆走了。巴爾巴拉聽得這個消息。臉兒急的雪白。卡來爾對他一看。知道他疑心死的就是李郤。趁別人不注意的時候。附着耳朵對巴爾巴拉說道你不要着急。我去看一看清楚就來。說着就走。海夫人道阿赤保你去了麼。卡來爾道我聽貝德說的可怕。我到要去看一看那個凍死的人。海禮查立時也去換了衣服。隨後跟了去了。看官須知西林是個小地方。有一點兒事情在大城裏毫不為奇的。到了這裏便是件大事。合鎮的人都要去開開眼界。這日卡來爾先回來。巴爾巴拉已在川堂門口等他。一看了卡來爾的臉色。心就放了好些。卡來爾走近來笑說道你放心罷。不是的。這人的鬍鬚是紅的。巴爾巴拉道爸爸說昨天回來的時候遇着一個村漢。我怕他遇着的定是李郤。卡來爾道我猜來也是他。若是別人為什麼要怪叫一聲往小路上逃呢。巴爾巴拉道幸而天保佑他。爸爸不認得他。說時兩人已進了退閒室。海夫人忙問道你可看見這人。你認得他麼。卡來爾道不認識。大約是個外來的人。這日晚上密司考尼的病已經全愈了。他們姊弟二人對坐喫晚飯。喫完了飯。卡來爾就開口道考尼里亞。上次我娶伊沙貝兒的時候。你怪我不早告訴你。密司考尼不等他把話說完。登時厲聲答道。你若是早告訴我。那裏會有今日。我們的家聲也可以保住了。卡來爾道過去的事不必說了。我們說將來的事罷。我怕今回又開罪於你。所以我纔定了婚約。就先來告訴你。密司考尼睜圓了眼睛。連眼鏡兒跌在地下也不去拾。問道你說什麼。卡來爾道我要續娶了。密司考尼道你麼。卡來爾道不錯。是我。這也是件什麼奇怪事情。密司考尼道你給我放明白些。不要再做這糊塗事情了。你喫了一回苦還不夠。定要再把腦袋鑽到圈兒裏去麼。卡來爾道你看你又來了。所以我不肯先對你說的。你老把我當作小孩子看。眞是沒有道理。密司考尼道你專做小孩子的事情。我自然把你當作小孩子看待。你上回娶親。我已經說你瘋了。如今還要再娶。你是個雙料瘋子了。卡來爾道你不能因為自己主張不嫁。我就不應該娶。天下人各人意見本不同的。密司考尼的氣上來了。就有些口不擇言說道你再娶一個來。再和從前那個似的去你的醜。卡來爾聽了臉上一陣紅上來。連忙把氣捺住說道我這回所選中的妻子決不會做那種事的。密司考尼兩手只是發抖。手裏拿着針線一針也做不上來。一會兒問道請你告訴我。你那候補夫人是那一位。卡來爾道我若對你說了。不論他是位公主或是鄉下女兒。你總有許多挑剔的。密司考尼道我自然要挑剔的。你那個意中人我眞看不在眼睛裏。可不是為意莎度伯麼。卡來爾道你猜錯了。若是為意莎。我既看不中他。他也看不中我。我這一個是合我心意的人。密司考尼鼻子裏笑了一聲。說道上回那一個可不是也合你心意的麼。卡來爾道不錯。上回那一個也是合我心意的。密司考尼見他這樣倔強。愈加氣忿了。說道你何妨開開口把這人的名字告訴我呢。卡來爾道就是巴爾巴拉。密司考尼道是誰。卡來爾道你的耳朵也不聾。告訴了你還要再問。密司考尼道我的耳朵不聾。你的主見卻糊塗了。卡來爾毫不生氣。但說道承你的美讚。密司考尼連聲說道你是個大傻子。巴爾巴拉釣魚似的釣了你幾年。終久上了他的勾。卡來爾道你說別人釣我尤可。巴爾巴拉何嘗釣我。他從前或者有這個心思。近年來早已冰消瓦解的了。密司考尼覺得別的沒有話說。但罵道巴爾巴拉是個目中無人惟我獨尊的一個騷妖精。卡來爾笑道你還有什麼徽號要給他加上。密司考尼道若是我做了你。就算要娶親也要娶個十全毫無批評的人。卡來爾道巴爾巴拉有什麼可批評的地方。密司考尼道你想想你那舅子。卡來爾道李郤是冤枉的。遲早總有水落石出的那一日。密司考尼道信你呢。人家說豬會飛的。我卻不曾見過。卡來爾道還有一件事要商量的。我娶親以後大約你總搬回去住罷。密司考尼又喫了一驚問道為什麼我要搬回去住。我是不搬的。為什麼我就不能住在東林。卡來爾搖頭道住在一處是做不到的。密司考尼道這話是誰說的。卡來爾道是我說的。你還記得他走的那一天約思說的話麼。不論那話眞假我卻不敢再嘗試了。密司考尼咬着嘴唇一語不發。卡來爾忙說道我並不是厭你。你在東林做了多少年的主母。這主母的地位你當然是不能放棄的。不過我娶了親又來一個主母。一家那能容得兩個主母呢。密司考尼道我初搬到東林來的時候你為什麼不拿這番話對我說呢。我最恨的是偽君子。卡來爾道先是我沒有閱歷。如今卻有了。(本章未完明日登畢)

新聞屑

●賣票錢之花消法

▲江西省議員之怪現狀

江西省議會閉會後。各議員賣票交易完竣。當衆中饜槖白鑼。莫不笑逐顏開。心滿意足。穩健派則綑載而歸置田產肥兒孫為將來老死鄉曲之準備。計甚得也。惟有少數輕薄分子。攫得大宗冤枉錢。尚流連江城。趾高氣揚。非問津於柳巷。即訪友於竹林。優哉遊哉。以永終日。聞某夜值更三躍之時。有議員某甲與某乙聯袂至易家巷某號揚妓處尋歡。適有某丙突如其來。某丙者羅漢中之巨擘。體貌魁偉。服裝闊綽。甲乙二議員不知其為何許人也。竟嚇得手足無措。後經該妓忿忙安慰。始知彼此都是個中人。甲乙聞之。乃平心定氣。惟受此一驚。非同小可。頭上頸邊。已汗淋淋如雨下矣。又聞有議員某丁者。向來樸素無所嗜好。此次弄得造孽錢。遂亦想入非非。欲嘗個中滋味。其友人某戊寬知其意。遂引至凍米廠某號門牌與土妓大妹一度春風。某丁本一鄉老。偶見該妓。驚為天仙。竟流連忘返。該妓知為議員老爺。又聞其此次刦到大宗愚西哥。自然格外殷勤。款待周密。某丁喜不自勝。亦破格傾金。冀得該妓歡心。奈該妓假仁假義。貪心不滿。某夜擺筵一席。陽為送行。招二三瘟頭作倍勸飲。再四致某丁醺醺大醉。撤席後。遂陳列賭具。要求逢場作戲。丁不醒人事。信口答應。遂致大輸特輸。結果共擲三百餘元。迨酒醒而錢亦盡矣。坐待天明。大詈該妓無良而去。說者謂悖入悖出天道報應不爽。然哉。

黑幕大披露

●答上海之黑幕(續)(莊天弔通生可潤文)

▲本館徵文(乙等)贈現金

▲額外加贈筆貲

七拐騙入販之黑幕

(二)藉學搶逃　前年秋敝友蔣蓮峯君為予詳述學界痛史一段。今節錄之於左。

蔣君曰。予自某公學罷學風潮出校後。頗有懺悔之意。意欲仍入或一大學中肄業。無如時值仲秋。各校招生之期已過。莫由得入。顧終不忍擲此寶貴之光陰。求學之念仍未有或釋也。某日步行至虹口提籃橋左近。見斗大西字之招生廣告觸目皆是。追而覘之則旁有華名曰某某高等英文學院。其廣告略云本校現欲招考學生一百名。院設某處。有志求學者請速取閱詳章報名投考云云。予見之不禁即按址往究。果有三層洋樓之大學院在。追索閱程則所定課程以及組織教法莫不非常完備煽動人。學費每學期三十元。入學時即須預付。額設名以四年為畢業年限。程度高者可以插班。教務長光線坐位。殆無一事不合法。當日予即袖章而返。諸友讀之亦都滿意贊成。且有四五友人擬隨予同考。遂於翌日同往報告投考。院章本隨到隨考。同人五讀咸及格。至月之某日宣佈開課。余等聯袂偕往。則同學濟濟。居然額滿矣。遂各出一學期之學費一諸校長。舉取收條訖。各自入座受學。而執教鞭者一某國人(即收取學費之校長)。其他則華師二人副之。余等受學數星期後。咸覺非常滿意。蓋教授者確有學問者也。(後知華師二三人亦為某人所紿。薪水有分文未領者。其受恐殆無於吾也)某星期一學生相偕入堂。忽有某侍者來告。今日總教有目疾。現在醫院醫治。大約須緩二三日方可上課也。(按該校並無膳宿學生)迨至館日總教仍未至。而忽有收房屋租金者執劵來租。問諸侍者。侍者無以應。詢諸華師。華師更不知對。末踰日執劵索桌櫈租金者亦至。嗣是而索電費者收巡捕捐者。亦莫不相繼而來。來則侍者輒命於華師。華師幾不知所措。收捐者又不容一刻。只得勉應之。曰叫他們明日來一定照付可也。及日華師不敢復至。學生靜坐以待。無何傢具鋪遣多人來將敎室內之一切木器。盡行搬運而去。生咤甚。只得各散。越數日過其門則見十字式之條橫黏於校門之上。始知所謂教務長乃大騙子。綜計其騙得之數約達三千餘金云。

小黑幕

(幸齋投稿)

昨日余自火車站附六號電車至棋盤街占三等。過海甯路時座客已滿。而上車者猶絡繹。有甲乙少年亦同時登。甲衣羊皮袍玄色呢馬褂。乙則呢衣灰皮領。口銜雪茄。各攀籐圈佇立人叢中。車經垃圾橋。乘客上下者頗少。甲乙仍接踵立。迫下橋時。向前傾立者均作欲仆勢。余雖坐亦覺身稍欹。未乙先下。及至偸雞橋有一隙座。甲乙占之。坐旋定。忽失聲呼曰(阿呀)。衆詢之。蓋袋中錢篋已[illegible]走矣。腰下紐結盡開。而篋固貯袍袋中者。始知胠篋流亞故為衣冠中人。利用車向前傾之際。作仆勢而攫財以去也。甲以大意竟為所算。聞所票五元現洋一元及另星小洋共值七元有奇云。幸齋曰以貌論人。失之子羽。乙亍亍道上。夫誰辨其具胠篋才者。世俗澆漓。斯文掃地。可浩歎已。雖然電車過擁擠時。甯勿省費斤斤於頭等。或吝惜數十文黃包車力。致詒貪小失大之。是則敢忠告旅客者。

林翠娥校書讀鏡面教之妙

本館華洋商業周查錄每本定價